



East West Bank (China) Limited

2024 Annual Report

Note: This English translation is for reference purposes only. In the event of any discrepancy between the original Chinese version and this English translation, the original Chinese version shall prevail.





Table of Contents





01	EAST WEST BANK CHINA LIMITED FINANCIAL HIGHLIGHTS
02	INTRODUCTION
03	CORPORATE GOVERNANCE
16	RISK MANAGEMENT
18	IMPORTANT EVENTS REPORT
19	ESG REPORT
20	ORGANIZATION CHART
21	AUDIT REPORT AND FINANCIAL STATEMENT



EWCN FINANCIAL HIGHLIGHTS

Total Assets

Total assets were RMB 14,153 million as of December 31, 2024, a decrease of RMB 1,173 million, or 7.65% from December 31, 2023.

Loans and Advances

Loans and advances to customers totaled RMB 6,814 million as of December 31, 2024, an increase of RMB 67 million, or 0.99% from December 31, 2023.

The loan provision ratio^[1] was 1.75% as of December 31, 2024. Non-performing loans were RMB 7 million as of December 31, 2024. The non-performing loan ratio was 0.09%.

Deposits

Customer deposits totaled RMB 9,664 million as of December 31, 2024, a decrease of RMB 800 million, or 7.64% since December 31, 2023.

Financial Performance

Total operating income in 2024 was RMB 209.78 million, a decrease of RMB 19.56 million, or 8.53% from 2023.

Total operating expenses in 2024 were RMB 236.62 million, an increase of RMB 33.13 million, or 16.28% from 2023.

Total general and administrative expenses in 2024 were RMB 154.40, an increase of RMB 7.49 million, or 5.10% from 2023. 2024 credit impairment losses were RMB 80.09 million, an increase of RMB 25.78 million from 2023.

Pre-tax loss in 2024 was RMB 26.62 million, a decrease of RMB 51.87 million from 2023. Net loss in 2024 was RMB 17.68 million, a decrease of RMB 39.91 million from 2023.

Capital adequacy ratio was 17.64%, and the tier 1 capital adequacy ratio was 16.55% as of December 31, 2024.

Notes:[1] Loan provision ratio is calculated based on reporting requirements of National Financial Regulatory Administration(NFRA).

INTRODUCTION

East West Bancorp, Inc. ("EWBC") is a publicly listed company with over \$76.0 billion in total assets. EWBC is traded on the Nasdaq Global Select Market under the symbol "EWBC". The Company offers a full range of banking services to individuals and businesses through its subsidiary bank, East West Bank ("EWB"). EWB opened its doors in 1973, in the heart of Los Angeles' Chinatown. It was the first federally chartered savings institution focused primarily on serving the financial needs of Chinese Americans. For over 50 years, with prudent asset-liability management, and an effective business model, East West Bank not only smoothly navigated the Asian financial crisis and the US subprime mortgage crisis, but continued to grow despite the obstacles, to become a leader among regional banks in the United States.

EWB, is the largest independent bank headquartered in Southern California, United States of America ("U.S."). East West Bank provides a wide range of personal and commercial banking services to businesses and individuals through over 110 locations in key cities in the U.S., China and Singapore. In 2024, EWB's performance earned it the top spot in the \$50 Billion and above asset category from Bank Director for the second year in a row. EWB also secured a coveted fourth-place spot among top-performing banks based on three-year average return on average equity from American Banker. Rounding out these wins, the Bank was also included in Newsweek's "America's Most Loved Workplaces," ARTnews' "135 Top Art World Professionals," and Fortune's "100 Best Large Workplaces for Millennials" lists. EWB is driven by its purpose to serve the financial needs of its customers by providing the financial tools necessary to achieve future success.

East West Bank (China) Limited ("EWCN" or the "Bank") is a foreign bank incorporated in Shanghai, the People's Republic of China (the "PRC"). It is a wholly owned subsidiary of EWB, which is registered in the United States of America. The registered capital of EWCN is RMB 1.4 billion. Mr. Dominic Ng is the Legal Representative of the EWCN.

EWCN offers a wide range of foreign exchange and RMB business to corporations and individuals not residing in mainland China by: (1) offering deposit products; (2) extending short-term, medium-term, and long-term loans; (3) handling acceptance and discount of negotiable instruments; (4) issuing and redeeming as an agent and underwriting government bonds; (5) buying and selling government bonds and financial bonds, and buying and selling negotiable securities denominated in foreign currencies other than stocks; (6) providing letter of credit services and guarantees; (7) handling domestic and overseas settlements; (8) buying and selling foreign currencies for its own account or as an agent; (9) bill payment agency and bancassurance; (10) inter-bank funding; (11) bank-card business; (12) providing safety-deposit box services; (13) providing credit investigation and consultation services; (14) other businesses as approved by the banking regulatory authority of the State Council.

EWCN was approved by the National Financial Regulatory Administration ("NFRA") Shanghai for general derivatives business license in January 2024, and was approved by the State Administration of Foreign Exchange ("SAFE") Shanghai for RMB and foreign exchange forward and swap license in July 2024.





CORPORATE GOVERNANCE

EWCN is committed to high standards of corporate governance. Under the leadership of East West Bank, EWCN's Board of Directors established a sound and effective corporate governance structure. The corporate governance structure of the Bank is composed of the shareholder, Board of Directors and its Board Committees, Supervisor of the Bank ("Supervisor"), and senior management who act in strict accordance with the applicable laws, rules and regulatory requirements. This corporate governance structure features a segregation of duties and the effective combination of authorization and supervision.

The Board of Directors effectively fulfilled its fiduciary and custodial duties. The Board of Directors and its Board Committees actively performed their duties in accordance with the corporate governance structure of the Bank, applicable laws, rules, regulatory requirements, and provisions of the EWCN's Articles of Association. The Board of Directors and its Board Committees approved important matters with proper authorization, monitored potential risks, supervised senior management performance and reviewed EWCN's internal control and risk management reports. Supervisor diligently and conscientiously fulfilled the supervisory responsibilities and obligations in compliance with the applicable laws, rules, regulatory requirements, and provisions of the EWCN's Articles of Association. Overall, the EWCN's corporate governance is effective.

Parent Company - Primary Responsibilities and Duties

East West Bank is the sole shareholder of EWCN and operates according to relevant laws and regulations, and the EWCN Articles of Association. East West Bank's primary responsibilities include:

- Determining EWCN's business activities and investment policies;
- Appointing and replacing members of the Board of Directors (including Executive Directors, Non-Executive Directors, and Independent Directors) and the Supervisor;
- Approving reimbursement for the Board of Directors and the Supervisor;
- Reviewing and approving the reports of the Board of Directors and the Supervisor;
- Reviewing and approving the annual budgets and final accounting of revenue and expenditures;
- Reviewing and approving the annual financial statements audited by EWCN's external auditor;
- Reviewing and approving EWCN's plans for profit distribution or loss recovery;
- Reviewing and approving any change of EWCN's registered capital;
- Determining EWCN's listing matters;
- Determining any transfers of EWCN's shareholder's interest;
- Approving any activity related to mergers, spin-offs, changes of the corporate structure, or dissolution of EWCN;
- Determining EWCN's liquidation policies and procedures, and designates members of the Liquidation Committee should EWCN be dissolved;
- Reviewing and approving the issuance of bonds;
- Reviewing and approving any amendment to EWCN's Articles of Association;
- Reviewing and approving the appointment or dismissal of the external auditor and Certified Public Accounting firm;
- Reviewing and approving the significant changes in the holdings and the financial restructuring plans of the Board of Directors.
- Reviewing and approving equity incentive plan;
- Resolving on the acquisition of shares of EWCN in accordance with the law; and
- Reviewing and approving matters to be decided by the shareholder pursuant to laws and regulations, regulatory provisions or the Articles of Association.



Board of Directors

“Prosperity is most powerful when it extends beyond financial success to create lasting, positive impact.”

——Dominic Ng, Chairman and CEO of East West Bank

EWCN's Board of Directors is appointed by the shareholder. It is comprised of eight directors and one Corporate Secretary. The Board of Directors include a Chairman, three Independent Directors, three Non-Executive Directors and one Executive Director. The Chairman of the Board of Directors and the Legal Representative of the Bank, are responsible for the business strategy and overall development of the organization. The President of the Bank is responsible for EWCN's daily management and operations. The President of EWCN is appointed by and reports to the Board of Directors and carries out the responsibilities in accordance with the Articles of Association and with authorization by the Board of Directors. The roles and responsibilities of the Chairman and the President are segregated. The following table presents the members of the Board of Directors:

No.	Name	Role	Positions
01	Dominic Ng	Chairman	Chairman and CEO of EWB
02	Bennett Pozil	Director	Executive Vice President of EWB
03	Bennett Chui	Director	Senior Vice President of EWB
04	Andrew Pan	Director	Managing Director of EWB
05	Yina Fu	Executive Director	President of EWCN
06	Xiaoguang Huang	Independent Director	Independent Director of Deutsche Bank (China) Co., Ltd Visiting professor at Shanghai University of International Business and Economics
07	David Kiang	Independent Director	Chief Executive of Shanghai Tai Jiang Jin Co; Ltd
08	Jeff Tao	Independent Director	Independent Director of Huaxing Securities Co., Ltd
09	Tony Fu	Corporate Secretary	Head of Finance of EWCN

Board of Directors' Primary Responsibilities and Duties

- Hiring or dismissing the President, the Vice Presidents, Chief Risk Officer and other key management personnel of EWCN based on nominations of the Chairman of the Board of Directors, and determine their compensation;
- Reviewing and approving annual budgets, three-year business plans, annual operation reports, and other reports submitted by management;
- Developing annual budgets and the final accounting of revenues and expenditures;
- Developing plans for profit distribution or loss recovery;
- Developing plans for changes to the registered capital of EWCN;
- Developing plans for EWCN 's material investments; developing plans for any activity related to mergers, spin-offs, changes of the corporate structure, or dissolution of EWCN;



- Determining the opening or closure of EWCN 's subsidiaries and branches;
- Developing plans for the issuance of bonds;
- Approving EWCN's fundamental management policies, including setup of EWCN's internal management structure, establishing job responsibilities, codes of conducts, and strategic procedures;
- Determining the appointment, hiring and dismissal of the members of the Audit Committee, Risk Management Committee, Related Party Transactions Control Committee and the Head of the Internal Audit department; determine the remuneration of the Head of Internal Audit department; and determine EWCN's policies on the compensation and remuneration of its employees;
- Approving the operational policy report;
- Approving any transaction that is not within the ordinary course of business but is within normal business terms and based on fair principles;
- Approving any participation in a partnership, profit sharing plan, franchise agreement, or any other similar arrangement, in which the profit and loss are shared with any third party;
- Approving the sale, transfer, lease or other disposal of more than 35% of EWCN's long-term assets (whether in a single transaction or in a series of transactions, related or otherwise);
- Approving other non-banking business or financial services, either directly with EWCN or through a subsidiary;
- Appointing or authorizing two persons from the President and Vice President positions in EWCN to conduct any legally binding business;
- Developing the capital plan (including capital supplemental planning), and take ultimate responsibility for capital management;
- Developing plans for EWCN's material changes in holdings and the financial restructures; and
- Determining other matters pursuant to the relevant laws of the PRC.

The Convening of the Board of Directors

In accordance with the Articles of Association, the Board of Directors shall convene at least four times a year. Any additional meeting of the Board of Directors may be convened upon the proposal by more than one-third of the Directors. Directors shall attend at least two-thirds of the meetings every year in person. A Committee proposal will be approved if a committee quorum is achieved and more than half of the members present vote in favor of the proposal. Some proposals can only be approved if voted in favor by all the Directors. Each convening agenda shall be in written, signed by the Directors who attend the meeting, and filed by the Board Secretary of the Bank. In 2024, the Board of Directors held four meetings on April 11, June 27, September 26, and December 12, during which proposals were reviewed, discussed and approved.

The Directors and Supervisor's Performance Evaluation

In accordance with the revised guidelines for the directors' annual performance evaluation, the Board of Directors and the Supervisor jointly evaluate the performance of each director. The performance evaluation focuses on loyalty, diligence, professionalism, independence, ethics and compliance. The performance review is conducted annually. The Supervisor finalized the annual review based on the preliminary report submitted by the Board of Directors. The Supervisor's final performance review is evaluated by the shareholder representative on annual basis.

Board Committees

The Board of Directors established the Audit Committee, Risk Management Committee, Related Party Transactions Control Committee and Compensation & Nomination Committee.

All committees are required to keep minutes of their meetings. The minutes shall be signed by the Directors who attend the meeting and filed by the Secretaries of the Committees. All proposals and voting results of the meetings shall be reported to the Board of Directors in writing.

Audit Committee

EWCN's Audit Committee is composed of independent directors: Mr. Jeff Tao, Mr. David Kiang and Mr. Xiaoguang Huang, and non-executive director Mr. Bennett Chui. Mr. Jeff Tao was appointed the Chairman of the Audit Committee. The main responsibilities of the Audit Committee include:

- Overseeing the independence and objectivity of the external audit firm;
- Overseeing the Internal Audit Department by organizing and guiding internal audit work;
- Assisting the Board of Directors in overseeing the Bank's compliance with policies and procedures;
- Reporting the status and results of the audits to the Board of Directors on a quarterly basis, and notifying Senior Management and Supervisor; and
- Reviewing and re-assessing the adequacy of the Charters of the Audit Committee on an annual basis.

According to the Audit Committee Charter, the Committee shall meet at least quarterly. The Chairman of the Board of Directors or the majority consent of the members of the Audit Committee may propose additional meetings. The committee quorum is defined as more than two-thirds of the members. A proposal of the Committee shall be approved if a Committee quorum is achieved and more than half of the members present vote in favor of the proposal.

In 2024, the Audit Committee held four meetings on March 29, June 13, September 19 and November 28, during which proposals and audit activities were reviewed, discussed and approved. Audit Committee reports to the Board of Directors.



Risk Management Committee

As of December 31, 2024, EWCN's Risk Management Committee was composed of non-executive directors Mr. Bennett Pozil, Mr. Bennett Chui and Mr. Andrew Pan, executive director Ms. Yina Fu, and independent directors: Mr. David Kiang, Mr. Xiaoguang Huang and Mr. Jeff Tao. Mr. David Kiang served as the Chairman of the Risk Management Committee during 2024. The main responsibilities of the Risk Management Committee include:

- Reviewing and approving policies and reports related to risk management and other risk management policies and reports that need approval from the Board of Directors; be responsible for the Bank's management of various kinds of risk, compliance, consumer rights protection and case prevention and control, etc.;
- Monitoring EWCN's risk exposures, detailing individual risks in a standard report, and reviewing such reports at each Risk Management Committee meeting;
- Assessing and summarizing EWCN's exposure from the above documentations, and supervise the quality of the risk control;
- Providing suggestions to the President of the Bank and Management should an exception to the policy occurs or significant risk (either internal or external) arises; evaluating the cause or likely impact of such events, reviewing or approving Management's remediation plan, and monitoring the progress until the event is resolved or the risk is mitigated to an acceptable level;
- Unless completed by another Committee of the Board, oversee compliance to new laws, regulations and accounting standards, and oversee the progress of Management's implementation of the recommendations from regulators, internal auditors and external auditors;
- The Chairman of Risk Management Committee shall report the risks noticed and actions taken to the Board of Directors;
- Requesting special analysis or reports from Management, when necessary, to improve the Committee's understanding of each risk exposure; and
- Reviewing and re-assessing the adequacy of the Risk Management Committee Charter on an annual basis.

According to the Risk Management Committee Charter, the Committee will meet at least quarterly. In addition to the regularly scheduled meetings, additional meetings may be proposed by the Chairman of the Board of Directors or through the consent of the majority of the Risk Management Committee members. The Committee quorum is defined as more than two-thirds of the members. A proposal of the Committee shall be approved if a Committee quorum is achieved and more than half of the members present vote in favor of the proposal. The Chairman of the Board of Directors, Head of Risk Management Department, Head of Finance, Head of Legal and Compliance and other relevant personnel shall attend the meeting.

In 2024, the Risk Management Committee held four meetings on March 29, June 13, September 19, and November 28, during which proposals were reviewed, discussed and approved. The Risk Management Committee reports to the Board of Directors.



Related-Party Transactions Control Committee

As of December 31, 2024, the Related-Party Transactions Control Committee was composed of non-executive directors Mr. Bennett Pozil, Mr. Bennett Chui, and Mr. Andrew Pan, executive director Ms. Yina Fu, and independent directors Mr. David Kiang, Mr. Jeff Tao and Mr. Xiaoguang Huang. Independent director Mr. Huang Xiaoguang was appointed as the Chairman of the Committee. The main responsibilities of the Related-Party Transactions Control Committee include:

- Developing an annual working plan;
- Identifying and confirming related-parties and related-party transactions;
- Directing and supervising the Management in controlling and mitigating the risk of related-party transactions;
- Reviewing and endorsing significant related-party transactions, and present them at Board meeting for final approval;
- Reviewing and notifying the Board of Directors of any general related-party transactions;
- Reviewing internal control measures on related-party transactions;
- Confirming and reporting to the Board of Directors with up-to-date related-party information and communicate the same to the relevant operational staff;
- Rejecting any related-party transactions except when the transaction is sound, fair, in compliance with commercial terms, and receives unanimous consent from all members of the Committee; and
- Other related-party matters or related-party transactions as directed by the Board of Directors.

According to the Related-Party Transaction Control Committee Charter, the committee meeting shall be held as required. All the members shall be notified before the meeting. The Chairman of the Related-Party Transaction Control Committee shall chair the meeting. In the absence of the Chairman, another member can be elected by members present to chair the meeting. The committee quorum is defined as more than 50% of members. A proposal of the committee will be approved if a committee quorum is achieved and more than 50% of the members present vote in favor of the proposal. The Related-Party Transaction Control Committee reports to the Board of Directors.

In 2024, the Related-Party Transaction Control Committee held four meetings on March 29, June 13, September 19, and November 28. During the meeting, the members reviewed and approved the list of related parties, related transactions, annual work arrangements and other agenda items. There were no other related-party transactions as of December 31, 2024, other than the interbank transactions, deposits and certain services transactions between EWCN and its parent bank group related parties.



Compensation & Nomination Committee

As of December 31, 2024, the Compensation & Nomination Committee consisted of independent Director Mr. David Kiang as the Chairman, and non-executive Directors Mr. Bennett Pozil and Mr. Andrew Pan as the other two members.

The main responsibilities of the Compensation & Nomination Committee include:

- Formulating and reviewing the Bank's policies and procedures related to Bank's compensation & nomination in compliance with the regulatory requirements;
- Reviewing annually the structure and competitiveness of the Bank's compensation programs and submit for approval by the Board any new plans, and amendments to any existing plans;
- Formulating and reviewing the compensation and other terms of employment of the Bank's President and Senior Management personnel and submitting them to the Board for approval;
- Formulating and reviewing EWCN's Senior Management performance appraisal mechanism and submitting them to the Board for approval; and
- Assisting the Supervisor to periodically review and assess the performance of the Senior Management Personnel, seeking input from individual members of the Board and the Senior Management Personnel.

According to Compensation & Nomination Committee Charter of EWCN, meetings of Compensation & Nomination Committee will be held at least once a year or at the behest of the Committee Chairman or by a majority of Committee members.

The meeting shall be held with at least two-third members participating. All resolutions shall be approved by at least two-third of the members.

In 2024, the Compensation & Nomination Committee held a committee meeting on March 28, 2024. During the meeting, the members reviewed compensation related policies, the 2023 compensation report for senior executives, directors and supervisors and the 2024 compensation budget. The members also reviewed and ratified the Compensation & Nomination Committee Charter.

Independent Directors

Independent Director Mr. David Kiang performed the responsibilities and duties required by his role. He attended all relevant meetings including the meetings of the Board of Directors, Audit Committee, Related-Party Transactions Control Committee, Risk Management Committee and Compensation & Nomination Committee. As the Chairman of the Risk Management Committee, he discussed the possible impact of related risk management policy on the Bank's management and internal control, and made independent judgments based on discussion and experience. He also identified risks pertaining to EWCN and provided the corresponding rectification opinions in a timely manner. As the Chairman of the Compensation & Nomination Committee, he reviewed the Compensation & Nomination Committee Charter for compensation-related policies and the Compensation budget report of the Bank.

Independent Director Mr. Jeff Tao performed the responsibilities and duties required by his role. He attended all relevant meetings including the meetings of the Board of Directors, Audit Committee, Related-Party Transactions Control Committee and Risk Management Committee. As the Chairman of the Audit Committee, he provided independent opinion on the findings and rectification plan of the external audit. Additionally, based on the qualification review examination of the external auditors conducted by the Audit Committee, he assisted in the selection of the Bank's external auditors. He leveraged his experience to oversee the Internal Audit function by organizing and guiding internal audit work.

Independent Director Mr. Xiaoguang Huang performed the responsibilities and duties required by his role. He attended all the relevant meetings including the meetings of the Board of Directors, Audit Committee, Related-Party Transactions Control Committee and Risk Management Committee. As the Chairman of Related-Party Transactions Control Committee, Mr. Xiaoguang Huang participated and presided over the meetings of the Related-Party Transactions Control Committee. He reviewed the internal controls of related-party transactions, guided and supervised management in controlling and managing the risks of related-party transactions, and provided his independent opinion in various meetings for EWCN's benefit.

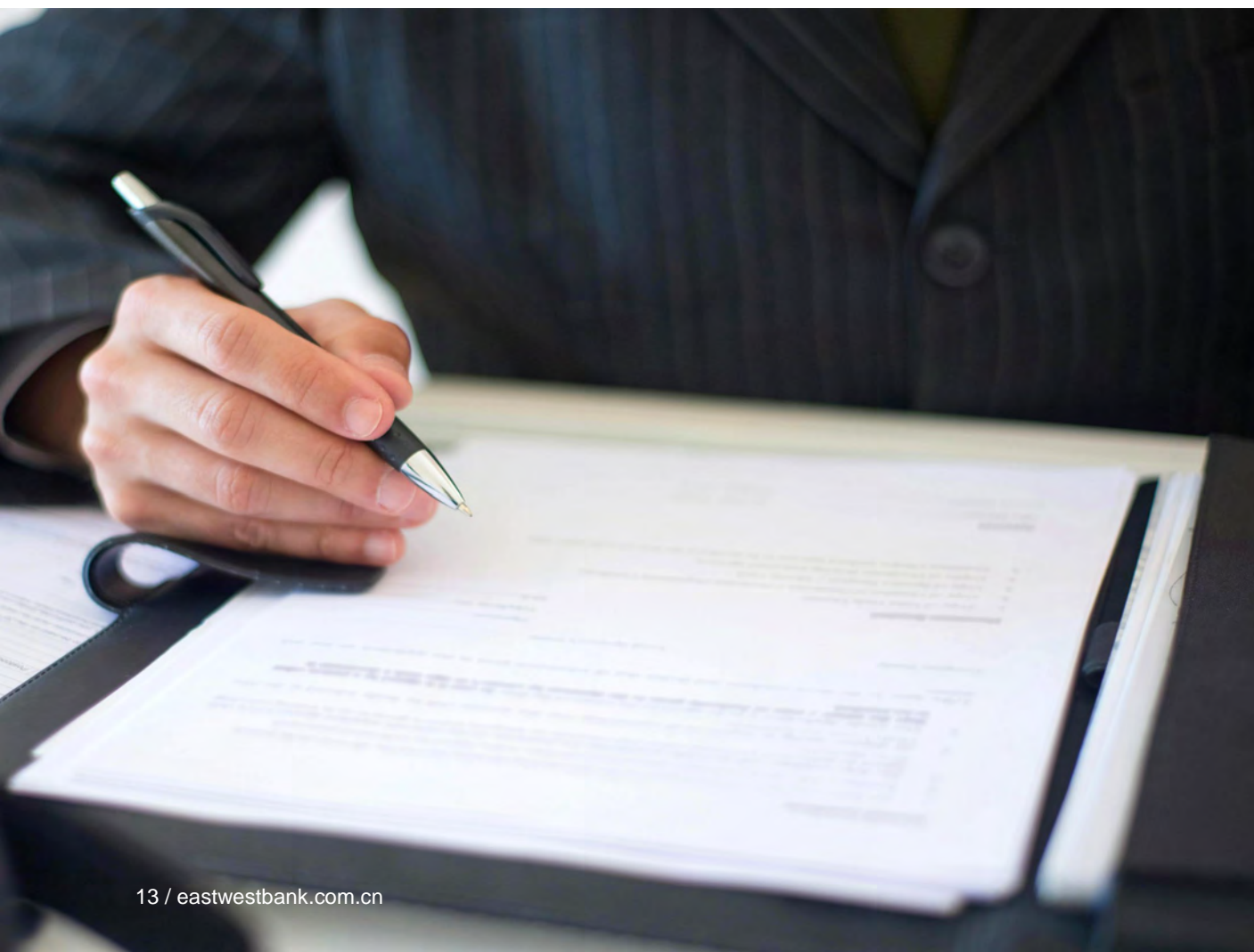



Supervisor

The Bank has one supervisor. Mr. Douglas P. Krause, who was appointed by the Bank's shareholder. The Supervisor reports to the shareholder and oversees the Board of Directors and Senior Management. The main responsibilities of the Supervisor include:

- Overseeing the financial affairs of EWCN;
- Overseeing the board members or management's performance of their job duties and proposes the dismissal of any board member or management in violation of laws, administrative regulations, or the Articles of Association of EWCN;
- Requiring any board members or any members of management to rectify any acts that are harmful to the interests of EWCN;
- Initiating legal proceedings against any board member or any member of the management pursuant to the relevant laws and regulations;
- Carrying out other responsibilities as Supervisor authorized by the laws and regulations, statutes or shareholders.

Mr. Douglas P. Krause conscientiously performed his duties as a supervisor of EWCN and attended every meeting of the Board of Directors. He issued a supervisor evaluation report on EWCN's strategy and a performance evaluation report for directors during 2024. Mr. Douglas P. Krause also gave special opinions to directors and executives on matters related to the performance of their duties in credit risk management and anti-money laundering risk management. In the spirit of accountability, Mr. Douglas P. Krause also overseed the legal compliance of the directors, the President and other senior management in the performance of their duties.

Senior Management and Other Key Management Personnel

Yina Fu	President
Tony Hu	Head of Operations & IT
Wayne Zhou	Head of Treasury
Jonathan Huang	Head of Legal & Compliance
Rex Huang	Chief Risk Officer
Minnie Zhu	Head of Human Resources & Administration
Tony Fu	Head of Finance
Sherry Zhang	Head of Internal Audit
Haitao Su	Chief Information Officer
Rainy Lin	Shenzhen Branch Manager
Zeng Ji	Shantou Branch Manager

Remuneration Policy

The remuneration policy of EWCN is based on the principles of fairness, competition, encouragement, economy and legality. The goal of the remuneration policy is to establish corporate governance and overall control. This includes implementing and improving strategic targets, enhancing competitiveness, and developing talent, while simultaneously mitigating risk.

EWCN's remuneration includes basic salaries, performance-related incentives and employee benefits. It is consistent with the Bank's business and development strategies. Staff compensation and promotion are evaluated and implemented after a thorough annual performance appraisal at the end of each year.

To ensure that the remuneration is consistent with EWCN's overall risk management controls and development plans, Risk Management and Compliance Regulation are included in the overall evaluation of performance-related pay. EWCN's total budget was approved at the first board meeting in 2024. The actual expenditure was within the budget. In 2024, the total remuneration of senior management was RMB 18,940,989, the allowance to the independent directors was RMB 1,048,283. The non-executive directors and supervisor of EWCN did not receive a salary.

Protection of Consumer Rights

The Board and the management team are committed to the protection of consumer rights. EWCN continued to implement sound processes, and improved policies and procedures to better protect customer's rights and interests. EWCN did not receive any consumer complaints in 2024. Therefore, we believe there was no reputational risk regarding consumer rights.

RISK MANAGEMENT

EWCN faces a variety of risks. EWCN analyzes, evaluates, and manages these risks. The main risks of EWCN include credit risk, market risk, liquidity risk, operational risk, reputational risk, and country risk. The market risk mainly includes interest rate risk and exchange rate risk. The details of all the above risks (except operational risk) were disclosed in the notes of the Bank's financial statements. The following explains the management of EWCN's operational risk, reputational risk and country risk.

The Board of Directors has the ultimate responsibility for the supervision and management of the Bank's risk categories. The Risk Management Committee is established under the Board of Directors to manage the credit risk, market risk, liquidity risk, operational risk, reputational risk, and country risk related to the Bank's business development. The responsibilities of the Risk Management Committee include establishing of risk management policies and strategies, monitoring the execution of internal controls, and examining the effectiveness of the risk management policies. In addition, the Asset Liability Committee ("ALCO") under the President is responsible for the oversight of market and liquidity risk.

The Board of Directors is responsible for approving the goals, strategies and policies of EWCN's operational risk management and takes ultimate responsibility for the effectiveness of the overall operational risk control environment. The Risk Management Committee is responsible for implementing the operational risk management strategies and policies approved by the Board of Directors and reports directly to the Board of Directors. Assisting the Risk Management Committee, the Risk Management Division manages overall operational risk while supervising the implementation and execution of risk management strategies and policies under the risk management framework, as well as collecting and analyzing internal and external reports and data related with operational risk management. Other departments are responsible for managing the operational risk in their own individual realm of business.





EWCN currently does not conduct RMB business directly with domestic individuals. The reputation risk is relatively low based on the existing business scope and products offered. From a governance perspective, the Board of Directors and senior management are responsible for the management of reputational risk and the President of EWCN is responsible for reputational risk management. EWCN has established the relevant customer compliance process for the Risk Management Division to coordinate with other departments for routine reputational risk monitoring and oversight. EWCN has low exposure to country risk primarily from credit and FI related business. EWCN has established a process to manage country risk and has incorporated it into the integrated risk management framework. The Credit Review department is responsible for the daily monitoring and oversight of country risk.

The ALCO of EWCN is responsible for monitoring the Bank's overall asset and liability quality. Every month, ALCO meets to thoroughly review and analyze various asset and liability related indicators. ALCO will then take actions to manage the potential issues or adjust the corresponding business strategies as needed and in a timely manner. In 2024, EWCN performed well in each element of asset and liability quality management.

In addition, the Internal Audit Department is responsible for the independent review of risk management and internal controls. The Internal Audit Department is independent of other business departments and responsible for the internal audit of EWCN's functions at both Head Office and other branches. The Head of Internal Audit oversees the Internal Audit Department and reports to the Board of Directors' Audit Committee. Upon authorization of the Board of Directors, the Audit Committee is responsible for organizing and providing guidance on internal audit findings and holds the Internal Audit Department accountable. Internal audit covers: EWCN's business management compliance; the effectiveness and soundness of internal control; risk profiling as well as the applicability and effectiveness of the procedures in risk identification; assessment and monitoring; and the planning, designing, developing, operating and maintaining of information systems; and lastly, the operating performance of EWCN as well as its Senior Management. The Internal Audit Department audits and evaluates EWCN's operating activities, risk profiles, internal controls and corporate governance in accordance with the approved annual audit plan.

■ IMPORTANT EVENTS REPORT

Feb 2024



Mr. Rex Huang was approved as EWCN Chief Risk Officer.

Apr 2024



Mr. Carman Deng resigned and stepped down from EWCN Shenzhen Branch Manager.

Ms. Rainy Lin onboarded and was designated as EWCN Shenzhen Branch Manager.

Jul 2024



Mr. Tony Fu was approved as EWCN Secretary of Board.

Oct 2024



Ms. Rainy Lin was approved as EWCN Shenzhen Branch Manager.

ESG REPORT

EWCN has always focused on its social responsibility and strives to support thriving communities. East West Bank's commitment to serving the local community has long been a core belief. We are consistent with our parent company's values and corporate philanthropic guidelines. Not only does EWCN strive to provide outstanding financial services to our customers, but we also actively respond to the Chinese government's appeal for support of small and medium sized enterprises ("SME") through preferential policies and the promotion of green finance. Through these actions, the Bank contributes to the development and prosperity of local economies.

Support to Technology & Innovation SMEs

EWCN has been deeply involved in the science and technology innovation finance, and is committed to providing customized financial services for small and medium-sized technology & innovation enterprises that adapt to different development cycles of enterprises.

Support Green Finance and the Environmental Protection and Energy-saving Industry

EWCN actively responded to the green finance concept calls by the government and was attentive to customers with financial needs in environmental protection and energy-saving related industries. EWCN has successfully provided customized financial solutions for many customers who advocate environmental protection (such as photovoltaic industry, electric vehicle industry, new energy garden machinery and much more). EWCN will continue to provide high-quality service to support more customers in green industries.

Cycling to Protect the Environment

The country is strongly advocating a healthy, green and eco-friendly lifestyle. In November 2024, the Bank promoted healthy habits and the concept of protecting the environment by organizing a cycling activity for employees in the Yancheng Lake area in Suzhou. Cycling enhances physical fitness and is a green and eco-friendly way contribute to the sustainable development of our planet!





ORGANIZATION CHART

As of December 31, 2024, EWCN's organization structure was as follows:

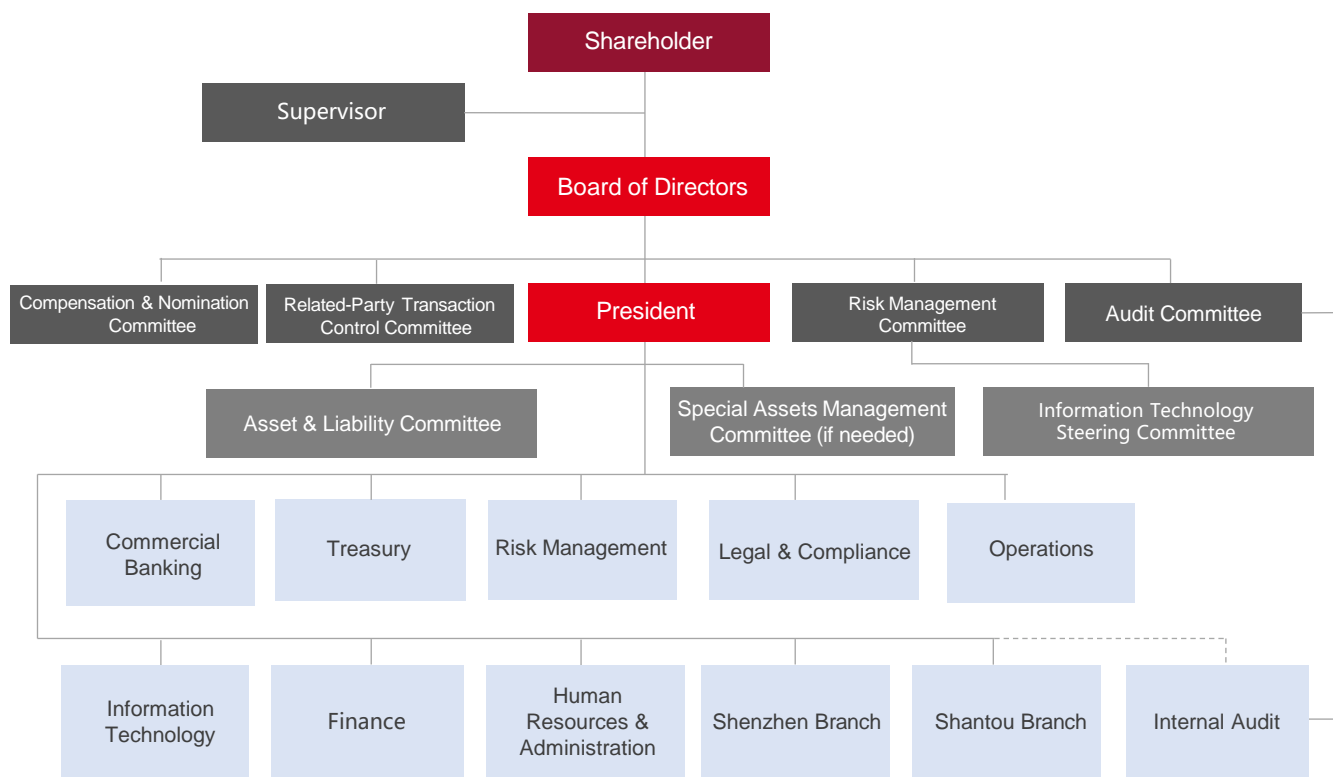

HEAD OFFICE AND BRANCHES



Head Office Shanghai

-  33/F Jin Mao Tower. 88 Century Boulevard Shanghai
-  200121
-  (8621) 50499999  (8621) 50475288







Shenzhen Branch

-  Room 2503, Block T2, Kerry Centre Qianhai, Qianhai Avenue, Qianhai Shenzhen-Hongkong Cooperation Zone, Nanshan District, Shenzhen
-  518054
-  (86755) 82752688  (86755) 82709059



Shantou Branch

-  Rm 1007A, East Building, Long Guang Century Building, Times Square, Longhu District, Shantou
-  515041
-  (86754) 88990001  (86754) 88990008





Wechat / 微信



LinkedIn / 领英

eastwestbank.com.cn

华美银行 (中国) 有限公司

自 2024 年 1 月 1 日
至 2024 年 12 月 31 日止年度财务报表





KPMG Huazhen LLP
25th Floor, Tower II, Plaza 66
1266 Nanjing West Road
Shanghai 200040
China
Telephone +86 (21) 2212 2888
Fax +86 (21) 6288 1889
Internet kpmg.com/cn

毕马威华振会计师事务所
(特殊普通合伙)
中国上海
南京西路 1266 号
恒隆广场 2 号楼 25 楼
邮政编码:200040
电话 +86 (21) 2212 2888
传真 +86 (21) 6288 1889
网址 kpmg.com/cn

审计报告

毕马威华振沪审字第 2501072 号

华美银行 (中国) 有限公司董事会:

一、审计意见

我们审计了后附的第 1 页至第 70 页的华美银行 (中国) 有限公司 (以下简称“贵行”) 财务报表, 包括 2024 年 12 月 31 日的资产负债表, 2024 年度的利润表、现金流量表、所有者权益变动表以及相关财务报表附注。

我们认为, 后附的财务报表在所有重大方面按照中华人民共和国财政部颁布的企业会计准则 (以下简称“企业会计准则”) 的规定编制, 公允反映了贵行 2024 年 12 月 31 日的财务状况以及 2024 年度的经营成果和现金流量。

二、形成审计意见的基础

我们按照中国注册会计师审计准则 (以下简称“审计准则”) 的规定执行了审计工作。审计报告的“注册会计师对财务报表审计的责任”部分进一步阐述了我们在这些准则下的责任。按照中国注册会计师职业道德守则, 我们独立于贵行, 并履行了职业道德方面的其他责任。我们相信, 我们获取的审计证据是充分、适当的, 为发表审计意见提供了基础。



审计报告 (续)

毕马威华振沪审字第 2501072 号

三、管理层和治理层对财务报表的责任

管理层负责按照企业会计准则的规定编制财务报表，使其实现公允反映，并设计、执行和维护必要的内部控制，以使财务报表不存在由于舞弊或错误导致的重大错报。

在编制财务报表时，管理层负责评估贵行的持续经营能力，披露与持续经营相关的事项(如适用)，并运用持续经营假设，除非贵行计划进行清算、终止运营或别无其他现实的选择。

治理层负责监督贵行的财务报告过程。

四、注册会计师对财务报表审计的责任

我们的目标是对财务报表整体是否不存在由于舞弊或错误导致的重大错报获取合理保证，并出具包含审计意见的审计报告。合理保证是高水平的保证，但并不能保证按照审计准则执行的审计在某一重大错报存在时总能发现。错报可能由于舞弊或错误导致，如果合理预期错报单独或汇总起来可能影响财务报表使用者依据财务报表作出的经济决策，则通常认为错报是重大的。

在按照审计准则执行审计工作的过程中，我们运用职业判断，并保持职业怀疑。同时，我们也执行以下工作：

- (1) 识别和评估由于舞弊或错误导致的财务报表重大错报风险，设计和实施审计程序以应对这些风险，并获取充分、适当的审计证据，作为发表审计意见的基础。由于舞弊可能涉及串通、伪造、故意遗漏、虚假陈述或凌驾于内部控制之上，未能发现由于舞弊导致的重大错报的风险高于未能发现由于错误导致的重大错报的风险。
- (2) 了解与审计相关的内部控制，以设计恰当的审计程序，但目的并非对内部控制的有效性发表意见。
- (3) 评价管理层选用会计政策的恰当性和作出会计估计及相关披露的合理性。





审计报告 (续)

毕马威华振沪审字第 2501072 号

四、注册会计师对财务报表审计的责任 (续)

- (4) 对管理层使用持续经营假设的恰当性得出结论。同时，根据获取的审计证据，就可能导致对贵行持续经营能力产生重大疑虑的事项或情况是否存在重大不确定性得出结论。如果我们得出结论认为存在重大不确定性，审计准则要求我们在审计报告中提请报表使用者注意财务报表中的相关披露；如果披露不充分，我们应当发表非无保留意见。我们的结论基于截至审计报告日可获得的信息。然而，未来的事项或情况可能导致贵行不能持续经营。
- (5) 评价财务报表的总体列报（包括披露）、结构和内容，并评价财务报表是否公允反映相关交易和事项。

我们与治理层就计划的审计范围、时间安排和重大审计发现等事项进行沟通，包括沟通我们在审计中识别出的值得关注的内部控制缺陷。

毕马威华振会计师事务所(特殊普通合伙)

上海分所



中国 上海

中国注册会计师

陈思杰



陈慧玲



日期: 2025年 4月 2日



华美银行 (中国) 有限公司
资产负债表
2024 年 12 月 31 日
(金额单位: 人民币元)

	附注	<u>2024 年</u>	<u>2023 年</u>
资产			
现金及存放中央银行款项	6	855,121,799.22	1,780,473,847.09
存放同业款项	7	1,722,714,332.43	1,317,571,934.53
拆出资金	8	3,734,854,613.15	4,558,308,951.28
发放贷款和垫款	9	6,813,637,919.65	6,746,646,695.56
其他债权投资	10	933,389,049.60	866,549,660.52
固定资产	11	4,586,586.95	1,793,689.13
在建工程	12	1,858,902.12	2,946,797.51
无形资产	13	9,802,579.39	9,651,599.76
递延所得税资产	14	36,917,148.94	18,806,096.36
其他资产	15	<u>40,456,307.51</u>	<u>23,821,269.25</u>
资产总计		<u>14,153,339,238.96</u>	<u>15,326,570,540.99</u>

刊载于第 7 页至第 70 页的财务报表附注为本财务报表的组成部分。



华美银行 (中国) 有限公司

资产负债表 (续)

2024 年 12 月 31 日

(金额单位: 人民币元)

	附注	2024 年	2023 年
负债			
同业及其他金融机构存放款项	16	2,358,268,325.78	2,775,878,428.41
拆入资金	17	401,242,536.64	379,721,551.07
吸收存款	18	9,663,966,770.30	10,463,747,916.62
应付职工薪酬	19	14,401,511.14	13,691,120.77
应交税费	5(3)	14,532,810.82	5,097,814.99
其他负债	20	51,712,973.64	36,182,837.49
负债合计		12,504,124,928.32	13,674,319,669.35
所有者权益			
实收资本	21	1,400,000,000.00	1,400,000,000.00
其他储备	22	251,345,995.60	236,706,188.66
(未弥补亏损) / 未分配利润		(2,131,684.96)	15,544,682.98
所有者权益合计		1,649,214,310.64	1,652,250,871.64
负债及所有者权益总计		14,153,339,238.96	15,326,570,540.99

此财务报表已于 2025 年 4 月 2 日获董事会批准。

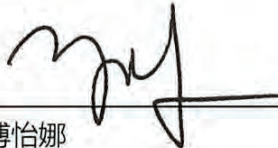
傅怡娜
行长

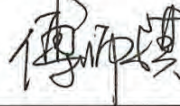
傅师骐
财务主管

华美银行 (中国) 有限公司
(盖章)

刊载于第 7 页至第 70 页的财务报表附注为本财务报表的组成部分。



华美银行 (中国) 有限公司
利润表
2024 年度
(金额单位: 人民币元)

	附注	2024 年	2023 年
一、营业收入		209,780,859.89	229,338,706.50
利息净收入	24	172,842,427.07	202,890,951.24
利息收入		465,512,067.02	459,116,547.64
利息支出		(292,669,639.95)	(256,225,596.40)
手续费及佣金净收入	25	15,778,058.39	9,065,104.10
手续费及佣金收入		16,754,129.46	10,087,044.22
手续费及佣金支出		(976,071.07)	(1,021,940.12)
其他收益		193,273.89	256,667.08
汇兑收益		13,688,787.13	12,917,012.90
其他业务收入		7,216,521.63	3,934,279.25
资产处置收益		61,791.78	274,691.93
二、营业支出		(236,617,043.90)	(203,488,836.96)
税金及附加		(2,127,106.57)	(2,265,307.50)
业务及管理费	26	(154,397,899.47)	(146,909,095.00)
信用减值损失	27	(80,092,037.86)	(54,314,434.46)
三、营业 (亏损) / 利润		(26,836,184.01)	25,849,869.54
加: 营业外收入		219,086.70	693.91
减: 营业外支出		-	(600,000.00)
四、利润 (亏损) / 总额		(26,617,097.31)	25,250,563.45
减: 所得税费用	28	8,940,729.37	(3,016,178.74)
五、净 (亏损) / 利润		(17,676,367.94)	22,234,384.71
六、其他综合收益的税后净额		11,386,125.92	(812,749.35)
七、综合 (亏损) / 收益总额		(6,290,242.02)	21,421,635.36

刊载于第 7 页至第 70 页的财务报表附注为本财务报表的组成部分。



华美银行 (中国) 有限公司

现金流量表

2024 年度

(金额单位: 人民币元)

	附注	2024 年	2023 年
经营活动产生的现金流量			
存放中央银行和同业款项净减少额		167,676,174.62	-
拆出资金净减少额		1,070,683,400.00	-
同业存放款项净增加额		-	1,593,409,773.69
拆入资金净增加额		20,501,930.00	309,956,397.91
客户存款净增加额		-	542,043,321.15
收取利息、手续费及佣金的现金		463,017,150.23	457,104,916.99
收到其他与经营活动有关的现金		10,833,265.43	19,566,638.47
经营活动现金流入小计		<u>1,732,711,920.28</u>	<u>2,922,081,048.21</u>
客户存款净减少额		(808,843,344.65)	-
存放中央银行和同业款项净增加额		-	(45,132,132.42)
同业存放净减少额		(418,296,983.59)	-
拆出资金净增加额		-	(127,614,649.64)
发放贷款和垫款净增加额		(148,536,604.26)	(950,833,732.49)
支付利息、手续费及佣金的现金		(282,877,576.16)	(257,247,536.52)
支付给职工以及为职工支付的现金		(93,800,875.08)	(91,605,920.62)
支付的各项税费		(1,862,433.95)	(11,828,562.37)
支付其他与经营活动有关的现金		(45,373,323.12)	(60,437,228.50)
经营活动现金流出小计		<u>(1,799,591,140.81)</u>	<u>(1,544,699,762.56)</u>
经营活动 (使用) / 产生的现金流量净额	29(1)	<u>(66,879,220.53)</u>	<u>1,377,381,285.65</u>

刊载于第 7 页至第 70 页的财务报表附注为本财务报表的组成部分。



华美银行 (中国) 有限公司

现金流量表 (续)

2024 年度

(金额单位: 人民币元)

	附注	2024 年	2023 年
投资活动产生的现金流量			
收回投资收到的现金		100,151,400.00	800,000,000.00
取得投资收益收到的现金		18,978,593.74	19,148,756.01
投资活动现金流入小计		119,129,993.74	819,148,756.01
投资支付的现金		(154,548,600.00)	(802,253,800.00)
购建固定资产、在建工程、无形资产 和其他长期资产支付的现金		(11,386,316.95)	(6,586,198.36)
投资活动现金流出小计		(165,934,916.95)	(808,839,998.36)
投资活动 (使用) / 产生的现金流量净额		(46,804,923.21)	10,308,757.65
筹资活动使用的现金流量			
偿还租赁负债支付的现金		(10,667,222.50)	(13,031,364.27)
筹资活动使用的现金流量净额		(10,667,222.50)	(13,031,364.27)
汇率变动对现金及现金等价物的影响		16,358,469.58	7,992,204.64
现金及现金等价物净 (减少) / 增加额	29(2)	(107,992,896.66)	1,382,650,883.67
加: 年初现金及现金等价物余额		4,683,970,850.42	3,301,319,966.75
年末现金及现金等价物余额	29(3)	4,575,977,953.76	4,683,970,850.42

刊载于第 7 页至第 70 页的财务报表附注为本财务报表的组成部分。



华美银行 (中国) 有限公司

所有者权益变动表

2024 年度及 2023 年度

(金额单位: 人民币元)

	附注	实收资本	其他储备	未分配利润 / (未弥补亏损)	所有者权益合计
2023 年 1 月 1 日余额		1,400,000,000.00	208,268,733.06	20,486,852.20	1,628,755,585.26
本年增减变动金额					
1. 综合收益总额	22(1)	-	(812,749.35)	22,234,384.71	21,421,635.36
2. 利润分配					
- 提取盈余公积	22(2)、23	-	2,223,438.47	(2,223,438.47)	-
- 提取一般风险准备	22(3)、23	-	24,953,115.46	(24,953,115.46)	-
3. 其他	22(4)	-	2,073,651.02	-	2,073,651.02
2023 年 12 月 31 日余额		<u>1,400,000,000.00</u>	<u>236,706,188.66</u>	<u>15,544,682.98</u>	<u>1,652,250,871.64</u>
2024 年 1 月 1 日余额		1,400,000,000.00	236,706,188.66	15,544,682.98	1,652,250,871.64
本年增减变动金额					
1. 综合收益总额	22(1)		11,386,125.92	(17,676,367.94)	(6,290,242.02)
2. 利润分配					
- 提取盈余公积	22(2)、23	-	-	-	-
- 提取一般风险准备	22(3)、23	-	-	-	-
3. 其他	22(4)	-	3,253,681.02	-	3,253,681.02
2024 年 12 月 31 日余额		<u>1,400,000,000.00</u>	<u>251,345,995.60</u>	<u>(2,131,684.96)</u>	<u>1,649,214,310.64</u>

刊载于第 7 页至第 70 页的财务报表附注为本财务报表的组成部分。



华美银行 (中国) 有限公司

财务报表附注

(金额单位: 人民币元)

1 基本情况

华美银行 (中国) 有限公司 (以下简称 “华美中国” 或 “本行”) 是由美国华美银行股份有限公司 (以下简称 “华美银行”) 在中华人民共和国上海市设立的外商独资法人银行。

本行的经营范围为经有关监管机构批准的全部外汇业务以及对除中国境内公民以外客户的人民币业务: 吸收公众存款; 发放短期、中期和长期贷款; 办理票据承兑与贴现; 买卖政府债券、金融债券, 买卖股票以外的其他外币有价证券; 提供信用证服务及担保; 办理国内外结算; 买卖、代理买卖外汇; 从事同业拆借; 从事银行卡业务; 提供保管箱服务; 提供资信调查和咨询服务; 经中国银行业监督管理委员会批准的其他业务。(依法须经批准的项目, 经相关部门批准后方可开展经营活动)。本行经营期限为自 1992 年 6 月 29 日至不约定期限。

2 财务报表的编制基础

本行以持续经营为基础编制财务报表。

(1) 遵循企业会计准则的声明

本财务报表符合中华人民共和国财政部 (以下简称 “财政部”) 颁布的企业会计准则的要求, 真实、完整地反映了本行 2024 年 12 月 31 日的财务状况、2024 年度的经营成果和现金流量。

(2) 会计年度

会计年度自公历 1 月 1 日起至 12 月 31 日止。

(3) 记账本位币及列报货币

本行的记账本位币为人民币, 编制财务报表采用的货币为人民币。本行选定记账本位币的依据是主要业务收支的计价和结算币种。



3 主要会计政策和主要会计估计

(1) 外币折算

本行收到投资者以外币投入资本时按当日即期汇率折合为人民币，其他外币交易在初始确认时按交易发生日的即期汇率或即期汇率的近似汇率折合为人民币。即期汇率的近似汇率是按照系统合理的方法确定的、与交易发生日即期汇率近似的当期平均汇率。

于资产负债表日，外币货币性项目采用资产负债表日的即期汇率折算为人民币。以外币计价，分类为以公允价值计量且其变动计入其他综合收益的金融资产的货币性项目，其外币折算差额分解为由摊余成本变动产生的折算差额和该等项目的其他账面金额变动产生的折算差额。属于摊余成本变动产生的折算差额计入当期损益，属于其他账面金额变动产生的折算差额计入其他综合收益。其他外币货币性项目的汇兑差额计入当期损益。

以历史成本计量的外币非货币性项目，仍采用交易发生日的即期汇率折算。以公允价值计量的外币非货币性项目，采用公允价值确定日的即期汇率折算，由此产生的汇兑差额，属于以公允价值计量且其变动计入其他综合收益的权益工具投资的差额，计入其他综合收益；其他差额计入当期损益。

(2) 金融工具

金融工具是指形成一方的金融资产，并形成其他方的金融负债或权益工具的合同。

(a) 金融工具的确认和初始计量

金融资产和金融负债在本行成为相关金融工具合同条款的一方时，于资产负债表内确认。

在初始确认时，金融资产及金融负债均以公允价值计量。对于以公允价值计量且其变动计入当期损益的金融资产或金融负债，相关交易费用直接计入当期损益；对于其他类别的金融资产或金融负债，相关交易费用计入初始确认金额。

(b) 金融资产的分类和后续计量

(i) 金融资产的分类

本行通常根据管理金融资产的业务模式和金融资产的合同现金流量特征，在初始确认时将金融资产分为不同类别：以摊余成本计量的金融资产、以公允价值计量且其变动计入其他综合收益的金融资产及以公允价值计量且其变动计入当期损益的金融资产。



除非本行改变管理金融资产的业务模式，在此情形下，所有受影响的相关金融资产在业务模式发生变更后的首个报告期间的第一天进行重分类，否则金融资产在初始确认后不得进行重分类。

本行将同时符合下列条件且未被指定为以公允价值计量且其变动计入当期损益的金融资产，分类为以摊余成本计量的金融资产：

- 本行管理该金融资产的业务模式是以收取合同现金流量为目标；
- 该金融资产的合同条款规定，在特定日期产生的现金流量，仅为对本金和以未偿付本金金额为基础的利息的支付。

本行将同时符合下列条件且未被指定为以公允价值计量且其变动计入当期损益的金融资产，分类为以公允价值计量且其变动计入其他综合收益的金融资产：

- 本行管理该金融资产的业务模式既以收取合同现金流量为目标又以出售该金融资产为目标；
- 该金融资产的合同条款规定，在特定日期产生的现金流量，仅为对本金和以未偿付本金金额为基础的利息的支付。

对于非交易性权益工具投资，本行可在初始确认时将其不可撤销地指定为以公允价值计量且其变动计入其他综合收益的金融资产。该指定在单项投资的基础上作出，且相关投资从发行者的角度符合权益工具的定义。

除上述以摊余成本计量和以公允价值计量且其变动计入其他综合收益的金融资产外，本行将其余所有的金融资产分类为以公允价值计量且其变动计入当期损益的金融资产。在初始确认时，如果能够消除或显著减少会计错配，本行可以将本应以摊余成本计量或以公允价值计量且其变动计入其他综合收益的金融资产不可撤销地指定为以公允价值计量且其变动计入当期损益的金融资产。

管理金融资产的业务模式，是指本行如何管理金融资产以产生现金流量。业务模式决定本行所管理金融资产现金流量的来源是收取合同现金流量、出售金融资产还是两者兼有。本行以客观事实为依据、以关键管理人员决定的对金融资产进行管理的特定业务目标为基础，确定管理金融资产的业务模式。



本行对金融资产的合同现金流量特征进行评估,以确定相关金融资产在特定日期产生的合同现金流量是否仅为对本金和以未偿付本金金额为基础的利息的支付。其中,本金是指金融资产在初始确认时的公允价值;利息包括对货币时间价值、与特定时期未偿付本金金额相关的信用风险、以及其他基本借贷风险、成本和利润的对价。此外,本行对可能导致金融资产合同现金流量的时间分布或金额发生变更的合同条款进行评估,以确定其是否满足上述合同现金流量特征的要求。

(ii) 金融资产的后续计量

以公允价值计量且其变动计入当期损益的金融资产

初始确认后,对于该类金融资产以公允价值进行后续计量,产生的利得或损失(包括利息和股利收入)计入当期损益,除非该金融资产属于套期关系的一部分。

以摊余成本计量的金融资产

初始确认后,对于该类金融资产采用实际利率法以摊余成本计量。以摊余成本计量且不属于任何套期关系的一部分的金融资产所产生的利得或损失,在终止确认、重分类、按照实际利率法摊销或确认减值时,计入当期损益。

以公允价值计量且其变动计入其他综合收益的债权投资

初始确认后,对于该类金融资产以公允价值进行后续计量。采用实际利率法计算的利息、减值损失或利得及汇兑损益计入当期损益,其他利得或损失计入其他综合收益。终止确认时,将之前计入其他综合收益的累计利得或损失从其他综合收益中转出,计入当期损益。

指定为以公允价值计量且其变动计入其他综合收益的权益工具投资

初始确认后,对于该类金融资产以公允价值进行后续计量。股利收入计入损益,其他利得或损失计入其他综合收益。终止确认时,将之前计入其他综合收益的累计利得或损失从其他综合收益中转出,计入留存收益。

(c) 金融负债的分类和后续计量

以公允价值计量且其变动计入当期损益的金融负债

该类金融负债包括交易性金融负债(含属于金融负债的衍生工具)和指定为以公允价值计量且其变动计入当期损益的金融负债。



初始确认后,对于该类金融负债以公允价值进行后续计量。除下列情形外,产生的利得或损失(包括利息费用)计入当期损益:

- 该金融负债属于套期关系的一部分;
- 该金融负债是一项被指定为以公允价值计量且其变动计入当期损益的金融负债,且本行自身信用风险变动引起的其公允价值变动计入其他综合收益。

其他金融负债

其他金融负债采用实际利率法以摊余成本计量,但金融资产转移不符合终止确认条件或继续涉入被转移金融资产所形成的金融负债、财务担保合同及贷款承诺(参见附注3(2)(d))除外。

(d) 财务担保合同和贷款承诺

财务担保合同

财务担保合同指,当特定债务人到期不能按照最初或修改后的债务工具条款偿付债务时,要求本行向蒙受损失的合同持有人赔付特定金额的合同。

财务担保合同在担保提供日按公允价值进行初始确认,初始确认后,财务担保合同相关收益依据附注3(13)所述会计政策的规定分摊计入当期损益。财务担保负债以按照依据金融工具的减值原则(参见附注3(2)(g))所确定的损失准备金额以及其初始确认金额扣除财务担保合同相关收益的累计摊销额后的余额孰高进行后续计量。

贷款承诺

贷款承诺,是指按照预先规定的条款和条件提供信用的确定承诺。

本行提供的贷款承诺按照预期信用损失评估减值。本行并未承诺以任何低于市场利率的价格发放贷款,也不以支付现金或发行其他金融工具作为贷款承诺的净结算。

本行将贷款承诺和财务担保合同的损失准备列报在预计负债中。但如果一项工具同时包含贷款和未使用的承诺,且本行不能把贷款部分与未使用的承诺部分产生的预期信用损失区分开,那么两者的损失准备一并列报在贷款的损失准备中,除非两者的损失准备合计超过了贷款账面余额,则将损失准备列报在预计负债中。



(e) 抵销

金融资产和金融负债在资产负债表内分别列示，没有相互抵销。但是，同时满足下列条件的，以相互抵销后的净额在资产负债表内列示：

- 本行具有抵销已确认金额的法定权利，且该种法定权利是当前可执行的；
- 本行计划以净额结算，或同时变现该金融资产和清偿该金融负债。

(f) 金融资产和金融负债的终止确认

满足下列条件之一时，本行终止确认该金融资产：

- 收取该金融资产现金流量的合同权利终止；
- 该金融资产已转移，且本行将金融资产所有权上几乎所有的风险和报酬转移给转入方；
- 该金融资产已转移，虽然本行既没有转移也没有保留金融资产所有权上几乎所有的风险和报酬，但是未保留对该金融资产的控制。

该金融资产已转移，若本行既没有转移也没有保留金融资产所有权上几乎所有的风险和报酬，并且保留了对该金融资产的控制，则按照继续涉入所转移金融资产的程度确认有关金融资产，并确认相应的负债。

金融资产转移整体满足终止确认条件的，本行将下列两项金额的差额计入当期损益：

- 被转移金融资产在终止确认日的账面价值；
- 因转移金融资产而收到的对价，与原直接计入其他综合收益的公允价值变动累计额中对应终止确认部分的金额（涉及转移的金融资产为以公允价值计量且其变动计入其他综合收益的债权投资）之和。

金融负债（或其一部分）的现时义务已经解除的，本行终止确认该金融负债（或该部分金融负债）。



(g) 减值

本行以预期信用损失为基础，对下列项目进行减值会计处理并确认损失准备：

- 以摊余成本计量的金融资产；
- 合同资产；
- 以公允价值计量且其变动计入其他综合收益的债权投资；
- 非以公允价值计量且其变动计入当期损益的贷款承诺及财务担保合同。

本行持有的其他以公允价值计量的金融资产不适用预期信用损失模型，包括以公允价值计量且其变动计入当期损益的债权投资或权益工具投资，和指定为以公允价值计量且其变动计入其他综合收益的权益工具投资。

(i) 预期信用损失的计量

预期信用损失，是指以发生违约的风险为权重的金融工具信用损失的加权平均值。信用损失，是指本行按照原实际利率折现的、根据合同应收的所有合同现金流量与预期收取的所有现金流量之间的差额，即全部现金短缺的现值。

本行计量金融工具预期信用损失的方法反映下列各项要素：通过评价一系列可能的结果而确定的无偏概率加权平均金额；货币时间价值；在资产负债表日无须付出不必要的额外成本或努力即可获得的有关过去事项、当前状况以及未来经济状况预测的合理且有依据的信息。

在计量预期信用损失时，本行需考虑的最长期间为企业面临信用风险的最长合同期限(包括考虑续约选择权)。

整个存续期预期信用损失，是指因金融工具整个预计存续期内所有可能发生的违约事件而导致的预期信用损失。

未来12个月内预期信用损失，是指因资产负债表日后12个月内(若金融工具的预计存续期少于12个月，则为预计存续期)可能发生的金融工具违约事件而导致的预期信用损失，是整个存续期预期信用损失的一部分。

本行基于金融工具信用风险自初始确认后是否已显著增加、是否已发生信用减值，将各笔业务划分入三个风险阶段，计提预期信用损失。



金融工具三个风险阶段的主要定义如下：

第一阶段：自初始确认后信用风险未显著增加的金融工具，按照未来12个月的预期信用损失计量损失准备。

第二阶段：对于信用风险自初始确认后已显著增加但尚未发生信用减值的金融工具，按照整个存续期的预期信用损失计量损失准备。

第三阶段：对于初始确认后发生信用减值的金融工具，按照整个存续期的预期信用损失计量损失准备。

具有较低的信用风险

如果金融工具的违约风险较低，借款人在短期内履行其合同现金流量义务的能力很强，并且即便较长时期内经济形势和经营环境存在不利变化但未必一定降低借款人履行其合同现金流量义务的能力，该金融工具被视为具有较低的信用风险。

信用风险显著增加

本行通过比较金融工具在资产负债表日发生违约的风险与在初始确认日发生违约的风险，以确定金融工具预计存续期内发生违约风险的相对变化，以评估金融工具的信用风险自初始确认后是否已显著增加。

在确定信用风险自初始确认后是否显著增加时，本行考虑无须付出不必要的额外成本或努力即可获得的合理且有依据的信息，包括前瞻性信息。本行考虑的信息包括：

- 债务人未能按合同到期日支付本金和利息的情况；
- 已发生的或预期的金融工具的外部或内部信用评级的严重恶化；
- 已发生的或预期的债务人经营成果的严重恶化；
- 现存的或预期的技术、市场、经济或法律环境变化，并将对债务人对本行的还款能力产生重大不利影响。

根据金融工具的性质，本行以单项金融工具或金融工具组合为基础评估信用风险是否显著增加。以金融工具组合为基础进行评估时，本行可基于共同信用风险特征对金融工具进行分类，例如逾期信息和信用风险评级。



如果逾期超过 30 日，本行确定金融工具的信用风险已经显著增加。

本行认为金融资产在下列情况发生违约：

- 借款人不大会全额支付其对本行的欠款，该评估不考虑本行采取例如变现抵押品 (如果持有) 等追索行动；或
- 金融资产逾期超过 90 天。

已发生信用减值的金融资产

本行在资产负债表日评估以摊余成本计量的金融资产和以公允价值计量且其变动计入其他综合收益的债权投资是否已发生信用减值。当对金融资产预期未来现金流量具有不利影响的一项或多项事件发生时，该金融资产成为已发生信用减值的金融资产。金融资产已发生信用减值的证据包括下列可观察信息：

- 发行方或债务人发生重大财务困难；
- 债务人违反合同，如偿付利息或本金违约或逾期等；
- 本行出于与债务人财务困难有关的经济或合同考虑，给予债务人在任何其他情况下都不会做出的让步；
- 债务人很可能破产或进行其他财务重组；
- 发行方或债务人财务困难导致该金融资产的活跃市场消失。

(ii) 预期信用损失准备的列报

为反映金融工具的信用风险自初始确认后的变化，本行在每个资产负债表日重新计量预期信用损失，由此形成的损失准备的增加或转回金额，应当作为减值损失或利得计入当期损益。对于以摊余成本计量的金融资产，损失准备抵减该金融资产在资产负债表中列示的账面价值；对于以公允价值计量且其变动计入其他综合收益的债权投资，本行在其他综合收益中确认其损失准备，不抵减该金融资产的账面价值。对于非以公允价值计量且其变动计入当期损益的贷款承诺和财务担保合同，本行在预计负债中确认损失准备。



(iii) 核销

如果本行不再合理预期金融资产合同现金流量能够全部或部分收回，则直接减记该金融资产的账面余额。这种减记构成相关金融资产的终止确认。这种情况通常发生在本行确定债务人没有资产或收入来源可产生足够的现金流量以偿还将被减记的金额。但是，被减记的金融资产仍可能受到本行催收到期款项相关执行活动的影响。

已减记的金融资产以后又收回的，作为减值损失的转回计入收回当期的损益。

(h) 金融资产合同修改

在某些情况（如重组贷款）下，本行会修改或重新议定金融资产合同。本行会评估修改或重新议定后的合同条款是否发生了实质性的变化。

如果修改后合同条款发生了实质性的变化，本行将终止确认原金融资产，同时按照修改后的条款确认一项新金融资产。

如果修改后的合同条款并未发生实质性的变化，但导致合同现金流量发生变化的，本行重新计算该金融资产的账面余额，并将相关利得或损失计入当期损益。重新计算的该金融资产的账面余额，应当根据将修改或重新议定的合同现金流量按金融资产的原实际利率（或者购买或源生的已发生信用减值的金融资产应按经信用调整的实际利率）折现的现值确定。对于修改或重新议定合同所产生的所有成本或费用，本行调整修改后的金融资产账面价值，并在修改后金融资产的剩余期限内摊销。在评估相关金融工具的信用风险是否已经显著增加时，本行将基于变更后的合同条款在资产负债表日发生违约的风险与基于原合同条款在初始确认时发生违约的风险进行比较。

(i) 权益工具

本行发行权益工具收到的对价扣除交易费用后，计入股东权益。回购本行权益工具支付的对价和交易费用，减少股东权益。

(3) 现金和现金等价物

现金和现金等价物包括库存现金、可以随时用于支付的存放中央银行款项、存放同业款项、拆出资金以及持有期限短、流动性强、易于转换为已知金额现金、价值变动风险很小的投资；其中，“期限短”一般是指原始期限在3个月以内。



(4) 固定资产及在建工程

固定资产指本行为经营管理而持有的，使用寿命超过一个会计年度的有形资产。

外购固定资产的初始成本包括购买价款、相关税费以及使该资产达到预定可使用状态前所发生的可归属于该项资产的支出。

对于构成固定资产的各组成部分，如果各自具有不同使用寿命或者以不同方式为本行提供经济利益，适用不同折旧率或折旧方法的，本行分别将各组成部分确认为单项固定资产。

对于固定资产的后续支出，包括与更换固定资产某组成部分相关的支出，在与支出相关的经济利益很可能流入本行时资本化计入固定资产成本，同时将被替换部分的账面价值扣除；与固定资产日常维护相关的支出在发生时计入当期损益。

固定资产以成本减累计折旧及减值准备（参见附注 3(8)）后在资产负债表内列示。

本行将固定资产的成本扣除预计净残值和累计减值准备后在其使用寿命内按年限平均法计提折旧，除非固定资产符合持有待售的条件。

各类固定资产的使用寿命、残值率和折旧率分别为：

	使用寿命	残值率	折旧率
电脑设备	3 年	-	33.33%
办公家具	5 年	-	20.00%
运输设备及其他	5 年	-	20.00%

本行至少在每年年度终了对固定资产的使用寿命、预计净残值和折旧方法进行复核。

固定资产满足下述条件之一时，本行会予以终止确认：

- 固定资产处于处置状态；
- 该固定资产预期通过使用或处置不能产生经济利益。

报废或处置固定资产项目所产生的损益为处置所得款项净额与账面金额之间的差额，并于报废或处置日在损益中确认。

自行建造的固定资产的成本包括工程用物资、直接人工、符合资本化条件的借款费用和使该项资产达到预定可使用状态前所发生的必要支出。



自行建造的固定资产于达到预定可使用状态时转入固定资产，此前列于在建工程，且不计提折旧。

在建工程以成本减减值准备（参见附注 3(8)）在资产负债表内列示。

(5) 租赁

租赁，是指在一定期间内，出租人将资产的使用权让与承租人以获取对价的合同。

在合同开始日，本行评估合同是否为租赁或者包含租赁。如果合同中一方让渡了在一定期间内控制一项或多项已识别资产使用的权利以换取对价，则该合同为租赁或者包含租赁。

为确定合同是否让渡了在一定期间内控制已识别资产使用的权利，本行进行如下评估：

- 合同是否涉及已识别资产的使用。已识别资产可能由合同明确指定或在资产可供客户使用时隐性指定，并且该资产在物理上可区分，或者如果资产的某部分产能或其他部分在物理上不可区分但实质上代表了该资产的全部产能，从而使客户获得因使用该资产所产生的几乎全部经济利益。如果资产的供应方在整个使用期间拥有对该资产的实质性替换权，则该资产不属于已识别资产；
- 承租人是否有权获得在使用期间内因使用已识别资产所产生的几乎全部经济利益；
- 承租人是否有权在该使用期间主导已识别资产的使用。

合同中同时包含多项单独租赁的，承租人和出租人将合同予以分拆，并分别各项单独租赁进行会计处理。合同中同时包含租赁和非租赁部分的，承租人和出租人将租赁和非租赁部分进行分拆。

本行作为承租人

在租赁期开始日，本行对租赁确认使用权资产和租赁负债。使用权资产按照成本进行初始计量，包括租赁负债的初始计量金额、在租赁期开始日或之前支付的租赁付款额（扣除已享受的租赁激励相关金额），发生的初始直接费用以及为拆卸及移除租赁资产、复原租赁资产所在场地或将租赁资产恢复至租赁条款约定状态预计将发生的成本。

本行使用直线法对使用权资产计提折旧。对能够合理确定租赁期届满时取得租赁资产所有权的，本行在租赁资产剩余使用寿命内计提折旧。否则，租赁资产在租赁期与租赁资产剩余使用寿命两者孰短的期间内计提折旧。使用权资产按附注 3(8) 中所述的会计政策计提减值准备。



租赁负债按照租赁期开始日尚未支付的租赁付款额的现值进行初始计量，折现率为租赁内含利率。无法确定租赁内含利率的，采用本行增量借款利率作为折现率。

本行按照固定的周期性利率计算租赁负债在租赁期内各期间的利息费用，并计入当期损益或相关资产成本。未纳入租赁负债计量的可变租赁付款额在实际发生时计入当期损益或相关资产成本。

租赁期开始日后，发生下列情形的，本行按照变动后租赁付款额的现值重新计量租赁负债：

- 根据担保余值预计的应付金额发生变动；
- 用于确定租赁付款额的指数或比率发生变动；
- 本行对购买选择权、续租选择权或终止租赁选择权的评估结果发生变化，或续租选择权或终止租赁选择权的实际行使情况与原评估结果不一致。

在对租赁负债进行重新计量时，本行相应调整使用权资产的账面价值。使用权资产的账面价值已调减至零，但租赁负债仍需进一步调减的，本行将剩余金额计入当期损益。

本行已选择对短期租赁（租赁期不超过12个月的租赁）和低价值资产租赁不确认使用权资产和租赁负债，并将相关的租赁付款额在租赁期内各个期间按照直线法计入当期损益或相关资产成本。

(6) 无形资产

无形资产以成本减累计摊销（仅限于使用寿命有限的无形资产）及减值准备（参见附注3(8)）在资产负债表内列示。对于使用寿命有限的无形资产，本行将无形资产的成本扣除预计净残值和累计减值准备后按直线法在预计使用寿命期内摊销。截至资产负债表日，本行无形资产为软件，摊销年限为5年或10年。

(7) 长期待摊费用

本行将已发生且受益期在一年以上的各项费用确认为长期待摊费用。长期待摊费用以成本减累计摊销及减值准备（参见附注3(8)）在资产负债表内列示。长期待摊费用在受益期限内平均摊销。截至资产负债表日，本行所持有的长期待摊费用为经营租入固定资产改良支出，摊销年限为3至5年。



(8) 除金融资产外的其他资产减值

本行在资产负债表日根据内部及外部信息以确定下列资产是否存在减值的迹象，包括：

- 固定资产及在建工程
- 使用权资产
- 无形资产
- 长期待摊费用

本行对存在减值迹象的资产进行减值测试，估计资产的可收回金额。此外，无论是否存在减值迹象，本行至少每年对尚未达到可使用状态的无形资产估计其可收回金额。

资产组由创造现金流入相关的资产组成，是可以认定的最小资产组合，其产生的现金流入基本上独立于其他资产或者资产组。

可收回金额是指资产（或资产组、资产组组合，下同）的公允价值（参见附注 3(9)）减去处置费用后的净额与资产预计未来现金流量的现值两者之间较高者。

资产预计未来现金流量的现值，按照资产在持续使用过程中和最终处置时所产生的预计未来现金流量，选择恰当的税前折现率对其进行折现后的金额加以确定。

可收回金额的估计结果表明，资产的可收回金额低于其账面价值的，资产的账面价值会减记至可收回金额，减记的金额确认为资产减值损失，计入当期损益，同时计提相应的资产减值准备。与资产组或者资产组组合相关的减值损失，根据资产组或者资产组组合中各项资产的账面价值所占比重，按比例抵减其他各项资产的账面价值，但抵减后的各资产的账面价值不得低于该资产的公允价值减去处置费用后的净额（如可确定的）、该资产预计未来现金流量的现值（如可确定的）和零三者之中最高者。

资产减值损失一经确认，在以后会计期间不会转回。

(9) 公允价值的计量

除特别声明外，本行按下述原则计量公允价值：

公允价值是指市场参与者在计量日发生的有序交易中，出售一项资产所能收到或者转移一项负债所需支付的价格。



本行估计公允价值时，考虑市场参与者在计量日对相关资产或负债进行定价时考虑的特征（包括资产状况及所在位置、对资产出售或者使用的限制等），并采用在当前情况下适用并且有足够可利用数据和其他信息支持的估值技术。使用的估值技术主要包括市场法、收益法和成本法。

(10) 职工薪酬

(a) 短期薪酬

本行在职工提供服务的会计期间，将实际发生或按规定的基准和比例计提的职工工资、奖金、医疗保险费、工伤保险费和生育保险费等社会保险费和住房公积金，确认为负债，并计入当期损益或相关资产成本。

(b) 离职后福利 - 设定提存计划

本行所参与的设定提存计划是按照中国有关法规要求，本行职工参加的由政府机构设立管理的社会保障体系中的基本养老保险。基本养老保险的缴费金额按国家规定的基准和比例计算。本行在职工提供服务的会计期间，将应缴存的金额确认为负债，并计入当期损益或相关资产成本。

此外，本行根据国家企业年金制度的相关政策为员工建立企业年金退休计划。本行按职工工资的一定比例向企业年金退休计划供款，并按照权责发生制计入当期损益。

(c) 股份支付

本行的股份支付为以权益结算的股份支付。

本行以股份或其他权益工具作为对价换取职工提供服务时，以授予员工权益工具在授予日的公允价值计量。对于授予后可立即行权的股份支付交易，本行在授予日按照权益工具的公允价值计入相关成本或费用，相应增加资本公积。对于授予后完成等待期内的服务或达到规定业绩条件才可行权的股份支付交易，本行在等待期内的每个资产负债表日，根据最新取得的可行权职工人数变动等后续信息对可行权权益工具数量作出最佳估计，以此基础按照权益工具授予日的公允价值，将当期取得的服务计入相关成本或费用，并相应计入资本公积。

当本行接受服务但没有结算义务，并且授予职工的是本行最终控制方或其控制的除本行外的子公司的权益工具时，本行将此股份支付计划作为以权益结算的股份支付处理。



(d) 其他长期职工薪酬

本行在职工提供服务的会计期间，根据实际经营情况为高级管理人员以及对风险有重要影响岗位上的员工计提延期支付薪酬，将应缴存的金额确认为负债，并计入当期损益或相关资产成本。

(11) 预计负债及或有负债

或有负债是指过去的交易或事项形成的潜在义务，其存在须通过未来不确定事项的发生或不发生予以证实；或过去的交易或者事项形成的现时义务，履行该义务不是很可能导致经济利益流出本行或该义务的影响金额不能可靠计量。本行对该等义务不作确认，仅在财务报表附注35、承担及或有事项中披露或有负债。

如果与或有事项相关的义务是本行承担的现时义务，且该义务的履行很可能会导致经济利益流出本行，以及有关金额能够可靠地计量，则本行会确认预计负债。

预计负债按照履行相关现时义务所需支出的最佳估计数进行初始计量。对于货币时间价值影响重大的，预计负债以预计未来现金流量折现后的金额确定。在确定最佳估计数时，本行综合考虑了与或有事项有关的风险、不确定性和货币时间价值等因素。所需支出存在一个连续范围，且该范围内各种结果发生的可能性相同的，最佳估计数按照该范围内的中间值确定；在其他情况下，最佳估计数分别下列情况处理：

- 或有事项涉及单个项目的，按照最可能发生金额确定；
- 或有事项涉及多个项目的，按照各种可能结果及相关概率计算确定。

本行在资产负债表日对预计负债的账面价值进行复核，并按照当前最佳估计数对该账面价值进行调整。

(12) 受托业务

本行在受托业务中担任客户的管理人、受托人或代理人。本行的资产负债表不包括本行因受托业务而持有的资产以及有关向客户交回这些资产的承诺，因为该资产的风险及报酬由客户承担。

委托贷款业务是指本行与客户签订委托贷款协议，由客户向本行提供资金（以下简称“委托贷款资金”），并由本行按照客户的指示向第三方发放贷款（以下简称“委托贷款”）。由于本行并不承担委托贷款及相关委托贷款资金的风险及报酬，因此委托贷款及基金按其本金记录为资产负债表表外项目，而且并未对这些委托贷款计提任何减值准备。



(13) 收入确认

(a) 利息收入

对于所有以摊余成本计量的金融资产及分类为以公允价值计量且其变动计入其他综合收益的金融资产，利息收入以实际利率计量。实际利率是指按金融工具的预计存续期间将其预计未来现金流入或流出折现至该金融资产账面余额或金融负债摊余成本的利率。实际利率的计算需要考虑金融工具的合同条款（例如提前还款权）并且包括所有归属于实际利率组成部分的费用和所有交易成本，但不包括预期信用损失。

本行根据金融资产账面余额乘以实际利率计算确定利息收入并列报为利息收入，但下列情况除外：

- 对于购入或源生的已发生信用减值的金融资产，自初始确认起，按照该金融资产的摊余成本和经信用调整的实际利率计算确定其利息收入；
- 对于购入或源生的未发生信用减值、但在后续期间成为已发生信用减值的金融资产，按照该金融资产的摊余成本（即，账面余额扣除预期信用损失准备之后的净额）和实际利率计算确定其利息收入。若该金融工具在后续期间因其信用风险有所改善而不再存在信用减值，并且这一改善在客观上可与应用上述规定之后发生的某一事件相联系，则转按实际利率乘以该金融资产账面余额来计算确定利息收入。

(b) 手续费及佣金收入

本行通过向客户提供各类服务收取手续费及佣金。本行确认的手续费及佣金收入反映其向客户提供服务而预期有权收取的对价金额，并于履行了合同中的履约义务时确认收入。

满足下列条件之一时，本行属于在某一时段内履行履约义务，否则，属于在某一时点履行履约义务：

- 客户在本行履约的同时即取得并消耗通过本行履约所带来的经济利益；
- 客户能够控制本行履约过程中提供的服务；
- 本行在履约过程中所提供的服务具有不可替代用途，且本行在整个合同期间内有权就累计至今已完成的履约部分收取款项。



(c) 股利收入

权益工具的股利收入于本行收取股利的权利确立时在当期损益中确认。

(14) 政府补助

政府补助是本行从政府无偿取得的货币性资产或非货币性资产，但不包括政府以投资者身份向本行投入的资本。政府补助在能够满足政府补助所附条件，并能够收到时，予以确认。

政府补助为货币性资产的，按照收到或应收的金额计量。政府补助为非货币性资产的，按照公允价值计量。

本行取得的、用于购建或以其他方式形成长期资产的政府补助作为与资产相关的政府补助。本行取得的与资产相关之外的其他政府补助作为与收益相关的政府补助。与资产相关的政府补助，本行将其冲减相关资产的账面价值。与收益相关的政府补助，如果用于补偿本行以后期间的相关成本费用或损失的，本行将其确认为递延收益，并在确认相关成本费用或损失的期间，计入其他收益；否则直接计入其他收益。

(15) 所得税

除直接计入所有者权益(包括其他综合收益)的交易或者事项产生的所得税外，本行将当期所得税和递延所得税计入当期损益。

当期所得税是按本年度应税所得额，根据税法规定的税率计算的预期应交所得税，加上以往年度应付所得税的调整。

资产负债表日，如果本行拥有以净额结算的法定权利并且意图以净额结算或取得资产、清偿负债同时进行，那么当期所得税资产及当期所得税负债以抵销后的净额列示。

递延所得税资产与递延所得税负债分别根据可抵扣暂时性差异和应纳税暂时性差异确定。暂时性差异是指资产或负债的账面价值与其计税基础之间的差额，包括能够结转以后年度的可抵扣亏损和税款抵减。递延所得税资产的确认以很可能取得用来抵扣可抵扣暂时性差异的应纳税所得额为限。

如果不属于企业合并交易且交易发生时既不影响会计利润也不影响应纳税所得额(或可抵扣亏损)，则该项交易中产生的暂时性差异不会产生递延所得税。

资产负债表日，本行根据递延所得税资产和负债的预期收回或结算方式，依据已颁布的税法规定，按照预期收回该资产或清偿该负债期间的适用税率计量该递延所得税资产和负债的账面金额。



资产负债表日，本行对递延所得税资产的账面价值进行复核。如果未来期间很可能无法获得足够的应纳税所得额用以抵扣递延所得税资产的利益，则减记递延所得税资产的账面价值。在很可能获得足够的应纳税所得额时，减记的金额予以转回。

资产负债表日，递延所得税资产及递延所得税负债在同时满足以下条件时以抵销后的净额列示：

- 纳税主体拥有以净额结算当期所得税资产及当期所得税负债的法定权利；
- 并且递延所得税资产及递延所得税负债是与同一税收征管部门对同一纳税主体征收的所得税相关或者是对不同的纳税主体相关，但在未来每一具有重要性的递延所得税资产及负债转回的期间内，涉及的纳税主体意图以净额结算当期所得税资产和负债或是同时取得资产、清偿负债。

(16) 利润分配

资产负债表日后，经审议批准的利润分配方案中拟分配的利润，不确认为资产负债表日的负债，在附注中单独披露。

(17) 关联方

一方控制、共同控制另一方或对另一方施加重大影响，以及两方或两方以上同受一方控制、共同控制的，构成关联方。关联方可为个人或企业。仅仅同受国家控制而不存在其他关联方关系的企业，不构成关联方。

(18) 分部报告

本行以内部组织结构、管理要求、内部报告制度为依据确定经营分部。如果两个或多个经营分部存在相似经济特征且同时在各单项产品或劳务的性质、生产过程的性质、产品或劳务的客户类型、销售产品或提供劳务的方式、生产产品及提供劳务受法律及行政法规的影响等方面具有相同或相似性的，可以合并为一个经营分部。本行以经营分部为基础考虑重要性原则后确定报告分部。

本行在编制分部报告时，分部间交易收入按实际交易价格为基础计量。编制分部报告所采用的会计政策与编制本行财务报表所采用的会计政策一致。



(19) 主要会计估计及判断

编制财务报表时，本行管理层需要运用估计和假设，这些估计和假设会对会计政策的应用及资产、负债、收入及费用的金额产生影响。实际情况可能与这些估计不同。本行管理层对估计涉及的关键假设和不确定因素的判断进行持续评估，会计估计变更的影响在变更当期和未来期间予以确认。

在执行本行会计政策的过程中，管理层会对未来不确定事项对财务报表的影响作出判断及假设。管理层在资产负债表日就主要未来不确定事项作出下列的判断及主要假设，可能导致下个会计期间的资产负债的账面价值作出重大调整。

预期信用损失的计量

对于以摊余成本计量和以公允价值计量且其变动计入其他综合收益的债务工具投资，以及贷款承诺及财务担保合同，其预期信用损失的计量中使用了复杂的模型和大量的假设。这些模型和假设涉及未来的宏观经济情况和客户的信用行为（例如，客户违约的可能性及相应损失）。附注33(1) 信用风险中具体说明了预期信用损失计量中使用的参数、假设和估计技术。

所得税

本行需要对某些交易未来的税务处理作出判断以确认所得税。本行根据有关税收法规，谨慎判断交易对应的所得税影响并相应地计提所得税。递延所得税资产只会在有可能有未来应纳税利润并可用作抵销有关暂时性差异时才可确认。对此需要就某些交易的税务处理作出重大判断，并需要就是否有足够的未来应纳税利润以抵销递延所得税资产的可能性作出重大的估计。

金融工具的公允价值

对于缺乏活跃市场的金融工具，本行运用估值方法确定其公允价值。估值方法包括参照在市场中具有完全信息且有买卖意愿的经济主体之间进行公平交易时确定的交易价格，参考市场上另一类似金融工具的公允价值，或运用现金流量折现分析及期权定价模型进行估算。估值方法在最大程度上利用可观察市场信息，然而，当可观察市场信息无法获得时，管理层将对估值方法中包括的重大不可观察信息作出估计。



4 会计政策变更的说明

(1) 会计政策变更的内容及原因

本行于 2024 年度执行了财政部于近年颁布的企业会计准则相关规定及指引。

(a) 《企业会计准则解释第 17 号》(财会[2023]21 号)(以下简称“解释第 17 号”)中“关于流动负债与非流动负债的划分”的规定。

采用该规定未对本行的财务状况及经营成果产生重大影响。

5 税项

(1) 本行适用的与提供服务相关的税种有增值税、城市维护建设税、教育费附加和地方教育费附加等。

税种	计缴标准
增值税	按税法规定计算的应税收入的 6%计算销项税额，在扣除当期允许抵扣的进项税额后，差额部分为应缴增值税。
城市维护建设税	按实际缴纳增值税的 7%计征。
教育费附加	按实际缴纳增值税的 3%计征。
地方教育费附加	按实际缴纳增值税的 2%计征。

(2) 所得税

2024 年度，本行适用的所得税税率为 25% (2023 年：25%)。

(3) 应交税费

	2024 年	2023 年
增值税	1,413,993.77	829,984.04
企业所得税	13,118,817.05	4,267,830.95
合计	14,532,810.82	5,097,814.99



6 现金及存放中央银行款项

	注	2024 年	2023 年
法定存款准备金	(1)	595,953,788.23	763,629,962.85
超额存款准备金	(2)	258,903,202.80	1,016,514,484.21
小计		854,856,991.03	1,780,144,447.06
应计利息		264,808.19	329,400.03
合计		855,121,799.22	1,780,473,847.09

- (1) 法定存款准备金为本行按有关规定向中国人民银行缴存的存款准备金，此存款不能用于日常业务运作。于资产负债表日本行缴存比率为：

	2024 年	2023 年
人民币存款缴存比率	6.0%	7.0%
外汇存款缴存比率	4.0%	4.0%

- (2) 存放于中国人民银行超额存款准备金主要是用于资金清算。

7 存放同业款项

- (1) 按对手方分析

	注	2024 年	2023 年
境内银行		1,017,913,738.49	982,416,925.43
境外银行		705,914,252.47	336,784,640.78
小计		1,723,827,990.96	1,319,201,566.21
应计利息		1,718,968.41	971,159.73
减：减值准备	(2)	(2,832,626.94)	(2,600,791.41)
合计		1,722,714,332.43	1,317,571,934.53



(2) 存放同业款项减值准备变动情况

	附注	2024 年	2023 年
年初余额		2,600,791.41	3,898,648.03
本年计提 / (转回)	27	225,428.66	(1,299,213.01)
汇兑损益		6,406.87	1,356.39
年末余额		2,832,626.94	2,600,791.41

8 拆出资金

(1) 按对手方分析

	注	2024 年	2023 年
境内银行		2,411,884,000.00	1,547,067,500.00
境内其他金融机构		1,293,050,400.00	2,576,191,100.00
境外银行		17,594,760.00	424,962,000.00
小计		3,722,529,160.00	4,548,220,600.00
应计利息		18,660,329.45	18,122,840.35
减：减值准备	(2)	(6,334,876.30)	(8,034,489.07)
合计		3,734,854,613.15	4,558,308,951.28

(2) 拆出资金减值准备变动情况

	附注	2024 年	2023 年
年初余额		8,034,489.07	6,540,048.52
本年 (转回) / 计提	27	(1,706,452.41)	1,478,605.15
汇兑损益		6,839.64	15,835.40
年末余额		6,334,876.30	8,034,489.07



9 发放贷款和垫款

(1) 按贷款性质分析

	注	2024 年	2023 年
<i>以摊余成本计量</i>			
企业贷款和垫款			
- 贷款		6,905,949,059.49	6,827,692,139.28
- 贸易融资		6,159,045.20	15,936,135.98
贷款和垫款总额		6,912,108,104.69	6,843,628,275.26
应计利息		22,770,472.01	21,914,918.34
减：贷款损失准备	(5)	(121,240,657.05)	(118,896,498.04)
贷款和垫款账面价值		6,813,637,919.65	6,746,646,695.56

(2) 按行业分布情况分析

	注	2024 年		2023 年	
		账面余额	比例 (%)	账面余额	比例 (%)
租赁和商务服务业		1,954,362,132.56	28.4%	1,697,337,958.96	24.9%
信息传输、软件和信息技术服务业		1,107,322,197.68	16.0%	1,433,282,976.39	20.9%
文化、体育和娱乐业		1,011,251,000.00	14.6%	986,660,000.00	14.4%
金融业		1,528,791,428.57	22.1%	946,780,454.10	13.8%
制造业		623,130,204.13	9.0%	842,023,651.05	12.3%
科学研究和技术服务业		444,239,796.33	6.4%	336,788,999.23	4.9%
批发和零售业		193,011,345.42	2.8%	383,394,235.53	5.6%
其他		50,000,000.00	0.7%	217,360,000.00	3.2%
贷款和垫款总额		6,912,108,104.69	100%	6,843,628,275.26	100.0%
应计利息		22,770,472.01		21,914,918.34	
减：贷款损失准备	(5)	(121,240,657.05)		(118,896,498.04)	
贷款和垫款账面价值		6,813,637,919.65		6,746,646,695.56	



(3) 按担保方式分布情况分析

	注	2024 年	2023 年
附担保物贷款		4,073,759,130.86	3,806,473,767.77
信用贷款		1,565,236,841.53	1,679,185,556.80
保证贷款		1,273,112,132.30	1,357,968,950.69
贷款和垫款总额		6,912,108,104.69	6,843,628,275.26
应计利息		22,770,472.01	21,914,918.34
减：贷款损失准备	(5)	(121,240,657.05)	(118,896,498.04)
贷款和垫款账面价值		6,813,637,919.65	6,746,646,695.56

(4) 逾期贷款

	2024 年				合计
	逾期 3 个月以内 (含 3 个月)	逾期 3 个月 至 1 年 (含 1 年)	逾期 1 年以上 3 年以内 (含 3 年)	逾期 3 年以上	
附担保物贷款	-	-	6,540,720.42	-	6,540,720.42

	2023 年				合计
	逾期 3 个月以内 (含 3 个月)	逾期 3 个月 至 1 年 (含 1 年)	逾期 1 年以上 3 年以内 (含 3 年)	逾期 3 年以上	
附担保物贷款	17,992,940.42	-	-	-	17,992,940.42

逾期贷款是指所有或部分本金或利息已逾期一天以上的贷款。分期还款贷款如仅有一期或几期逾期，整笔贷款均划分为逾期贷款。



(5) 贷款损失准备变动情况

2024 年				
附注	第一阶段 未来 12 个月 预期信用损失	第二阶段 整个存续期 预期信用损失	第三阶段 整个存续期 预期信用损失	合计
2024 年 1 月 1 日	111,585,182.97	-	7,311,315.07	118,896,498.04
转移:				
至第一阶段	-	-	-	-
至第二阶段	-	-	-	-
至第三阶段	(5,820,135.29)	-	5,820,135.29	-
本年计提	27 8,642,421.32	-	72,866,044.89	81,508,466.21
本年核销	-	-	(80,056,774.83)	(80,056,774.83)
本年收回原核销贷款	-	-	600,000.00	600,000.00
汇兑损益	292,467.63	-	-	292,467.63
2024 年 12 月 31 日	114,699,936.63	-	6,540,720.42	121,240,657.05

2023 年				
附注	第一阶段 未来 12 个月 预期信用损失	第二阶段 整个存续期 预期信用损失	第三阶段 整个存续期 预期信用损失	合计
2023 年 1 月 1 日	92,437,887.14	5,066,648.48	-	97,504,535.62
转移:				
至第一阶段	-	-	-	-
至第二阶段	-	-	-	-
至第三阶段	(805,415.44)	(5,066,648.48)	5,872,063.92	-
本年计提	27 19,873,148.74	-	35,830,609.55	55,703,758.29
本年核销	-	-	(35,225,699.93)	(35,225,699.93)
本年收回原核销贷款	-	-	834,341.53	834,341.53
汇兑损益	79,562.53	-	-	79,562.53
2023 年 12 月 31 日	111,585,182.97	-	7,311,315.07	118,896,498.04

于 2024 年 12 月 31 日，本行的贷款拨备率为 1.75%（2023 年：1.73%），拨备覆盖率为 1,853.6%（2023 年：660.8%）。

贷款拨备率是指于资产负债表日贷款减值准备占发放贷款和垫款总额的比例，拨备覆盖率是指于资产负债表日贷款减值准备占不良贷款的比例。根据原银监会印发的《中国银监会关于印发<贷款风险分类指引>的通知》（银监发[2007] 54 号）的有关规定，不良贷款是指原银监会五级分类标准中的次级类、可疑类和损失类贷款和垫款。



10 其他债权投资

	2024 年	2023 年
国债	917,109,950.00	851,104,150.00
应计利息	16,279,099.60	15,445,510.52
合计	933,389,049.60	866,549,660.52

11 固定资产

	电脑设备	办公家具	运输设备及其他	合计
成本				
2023年1月1日余额	6,870,113.01	2,220,432.18	889,736.39	9,980,281.58
本年增加	2,021,615.37	1,936.59	-	2,023,551.96
2023年12月31日余额	8,891,728.38	2,222,368.77	889,736.39	12,003,833.54
本年增加	3,601,430.74	256,322.76	410,731.86	4,268,485.36
本年减少	-	(282,493.32)	(487,478.00)	(769,971.32)
2024年12月31日余额	12,493,159.12	2,196,198.21	812,990.25	15,502,347.58
减：累计折旧				
2023年1月1日余额	(6,146,583.02)	(2,170,367.33)	(889,736.39)	(9,206,686.74)
本年计提	(954,715.95)	(48,741.72)	-	(1,003,457.67)
2023年12月31日余额	(7,101,298.97)	(2,219,109.05)	(889,736.39)	(10,210,144.41)
本年计提	(1,423,059.76)	(25,145.54)	(27,382.24)	(1,475,587.54)
折旧冲销	-	282,493.32	487,478.00	769,971.32
2024年12月31日余额	(8,524,358.73)	(1,961,761.27)	(429,640.63)	(10,915,760.63)
账面价值				
2024年12月31日	3,968,800.39	234,436.94	383,349.62	4,586,586.95
2023年12月31日	1,790,429.41	3,259.72	-	1,793,689.13

于资产负债表日，本行认为无需为固定资产计提减值准备。



12 在建工程

	软件及其他
2023 年 1 月 1 日余额	1,927,285.90
本年增加	1,222,835.29
本年转出无形资产	(203,323.68)
2023 年 12 月 31 日余额	2,946,797.51
本年增加	1,202,787.62
本年转出无形资产	(2,243,513.20)
本年减少	(47,169.81)
2024 年 12 月 31 日余额	1,858,902.12

于资产负债表日，本行认为无需为在建工程计提减值准备。



13 无形资产

	软件
成本	
2023年1月1日余额	64,366,158.14
本年增加	3,339,811.11
在建工程转入	203,323.68
2023年12月31日余额	67,909,292.93
本年增加	1,813,562.49
在建工程转入	2,243,513.20
2024年12月31日余额	71,966,368.62
减：累计摊销	
2023年1月1日余额	(53,073,048.86)
本年增加	(5,184,644.31)
2023年12月31日余额	(58,257,693.17)
本年增加	(3,906,096.06)
2024年12月31日余额	(62,163,789.23)
账面价值	
2024年12月31日	9,802,579.39
2023年12月31日	9,651,599.76

于资产负债表日，本行认为无需为无形资产计提减值准备。



14 递延所得税资产 / (负债)

(1) 递延所得税资产和递延所得税负债

	2024年12月31日		2023年12月31日	
	可抵扣 / (应纳税)	递延所得税	可抵扣 / (应纳税)	递延所得税
	暂时性差异	资产 / (负债)	暂时性差异	资产 / (负债)
未批准的贷款核销	129,981,904.72	32,495,476.18	50,525,129.88	12,631,282.47
信用减值准备	24,989,097.16	6,247,274.29	17,048,364.88	4,262,091.22
应付职工薪酬	6,171,534.48	1,542,883.62	4,975,933.92	1,243,983.48
公允价值变动	-	-	313,988.32	78,497.08
租赁负债	25,490,801.03	6,372,700.26	15,479,669.20	3,869,917.30
其他	863,710.48	215,927.62	1,823,887.08	455,971.77
未经抵销的递延所得税资产	187,497,047.87	46,874,261.97	90,166,973.28	22,541,743.32
公允价值变动	(14,867,512.92)	(3,716,878.23)	-	-
使用权资产	(24,960,939.21)	(6,240,234.80)	(14,942,587.84)	(3,735,646.96)
未经抵销的递延所得税负债	(39,828,452.13)	(9,957,113.03)	(14,942,587.84)	(3,735,646.96)
抵销后的净额	147,668,595.74	36,917,148.94	75,224,385.44	18,806,096.36

(2) 递延所得税变动情况

	递延所得税资产			
	年初余额	本年增减 计入损益	本年增减 计入权益	年末余额
未批准的贷款核销	12,631,282.47	19,864,193.71	-	32,495,476.18
信用减值准备	4,262,091.22	1,985,183.07	-	6,247,274.29
应付职工薪酬	1,243,983.48	298,900.14	-	1,542,883.62
公允价值变动	78,497.08	-	(3,795,375.31)	(3,716,878.23)
使用权资产	(3,735,646.96)	(2,504,587.84)	-	(6,240,234.80)
租赁负债	3,869,917.30	2,502,782.96	-	6,372,700.26
其他	455,971.77	(240,044.15)	-	215,927.62
合计	18,806,096.36	21,906,427.89	(3,795,375.31)	36,917,148.94



	递延所得税资产			
	年初余额	本年增减 计入损益	本年增减 计入权益	年末余额
未批准的贷款核销	4,033,442.87	8,597,839.60	-	12,631,282.47
信用减值准备	3,160,038.72	1,102,052.50	-	4,262,091.22
应付职工薪酬	1,255,162.57	(11,179.09)	-	1,243,983.48
公允价值变动	(192,419.38)	-	270,916.46	78,497.08
使用权资产	(4,673,476.80)	937,829.84	-	(3,735,646.96)
租赁负债	4,767,550.23	(897,632.93)	-	3,869,917.30
其他	1,136,661.96	(680,690.19)	-	455,971.77
合计	9,486,960.17	9,048,219.73	270,916.46	18,806,096.36

其他主要包括应付未付款项、折旧与摊销及可抵扣亏损等产生的差异。

15 其他资产

	注	2024 年	2023 年
使用权资产	(1)	24,960,939.21	14,942,587.82
待清算款项		4,068,770.81	1,037,388.83
长期待摊费用		3,882,820.45	708,222.49
存出保证金		3,797,234.97	5,049,764.25
预付款项		2,363,714.05	1,126,626.41
其他		1,382,828.02	956,679.45
合计		40,456,307.51	23,821,269.25



(1) 使用权资产

	租赁房地产	租赁办公设备	租赁交通工具	合计
成本				
2023年1月1日余额	35,539,207.32	203,364.22	380,189.66	36,122,761.20
本年增加	17,725,726.51	-	-	17,725,726.51
本年减少	(33,793,924.59)	-	-	(33,793,924.59)
2023年12月31日余额	19,471,009.24	203,364.22	380,189.66	20,054,563.12
本年增加	26,538,896.08	-	-	26,538,896.08
本年减少	(17,856,663.83)	-	(380,189.66)	(18,236,853.49)
2024年12月31日余额	28,153,241.49	203,364.22	-	28,356,605.71
减：累计折旧				
2023年1月1日余额	(17,222,020.64)	(90,664.33)	(116,169.02)	(17,428,853.99)
本年计提	(11,874,529.58)	(45,332.16)	(126,729.84)	(12,046,591.58)
折旧冲销	24,363,470.27	-	-	24,363,470.27
2023年12月31日余额	(4,733,079.95)	(135,996.49)	(242,898.86)	(5,111,975.30)
本年计提	(10,873,692.05)	(45,332.16)	(63,364.92)	(10,982,389.13)
折旧冲销	12,392,434.15	-	306,263.78	12,698,697.93
2024年12月31日余额	(3,214,337.85)	(181,328.65)	-	(3,395,666.50)
账面价值				
2024年12月31日	24,938,903.64	22,035.57	-	24,960,939.21
2023年12月31日	14,737,929.29	67,367.73	137,290.80	14,942,587.82

16 同业及其他金融机构存放款项

	2024年	2023年
境外银行	1,420,538,210.16	1,878,472,673.98
境内其他金融机构	934,408,138.14	894,770,657.91
小计	2,354,946,348.30	2,773,243,331.89
应计利息	3,321,977.48	2,635,096.52
合计	2,358,268,325.78	2,775,878,428.41



17 拆入资金

	<u>2024 年</u>	<u>2023 年</u>
境外银行	397,909,250.00	377,407,320.00
应计利息	<u>3,333,286.64</u>	<u>2,314,231.07</u>
合计	<u><u>401,242,536.64</u></u>	<u><u>379,721,551.07</u></u>

18 吸收存款

	<u>2024 年</u>	<u>2023 年</u>
活期存款		
- 公司客户	1,923,362,530.22	2,409,333,281.82
- 个人客户	<u>36,621,031.31</u>	<u>36,357,742.46</u>
活期存款小计	<u>1,959,983,561.53</u>	<u>2,445,691,024.28</u>
定期存款 (含通知存款)		
- 公司客户	1,374,395,583.83	1,624,219,020.16
- 个人客户	<u>61,214,236.42</u>	<u>61,556,378.69</u>
定期存款小计	<u>1,435,609,820.25</u>	<u>1,685,775,398.85</u>
其他存款		
- 保证金存款	6,186,862,342.15	6,259,832,645.45
应计利息	<u>81,511,046.37</u>	<u>72,448,848.04</u>
合计	<u><u>9,663,966,770.30</u></u>	<u><u>10,463,747,916.62</u></u>



19 应付职工薪酬

	注	2024 年	2023 年
短期薪酬	(1)	8,509,135.44	8,090,617.00
离职后福利 - 设定提存计划	(2)	5,320,289.31	4,908,120.47
其他长期职工薪酬	(3)	572,086.39	692,383.30
合计		14,401,511.14	13,691,120.77

(1) 短期薪酬

	2024 年			
	年初余额	本年发生额	本年支付额	年末余额
工资、奖金、津贴和补贴	8,090,617.00	68,141,689.10	(67,723,170.66)	8,509,135.44
职工福利费	-	3,340,946.54	(3,340,946.54)	-
社会保险费				
- 医疗保险费	-	3,692,098.10	(3,692,098.10)	-
- 工伤保险费	-	69,265.43	(69,265.43)	-
- 生育保险费	-	16,256.94	(16,256.94)	-
住房公积金	-	5,685,708.25	(5,685,708.25)	-
工会经费	-	1,286,114.20	(1,286,114.20)	-
合计	8,090,617.00	82,232,078.56	(81,813,560.12)	8,509,135.44

	2023 年			
	年初余额	本年发生额	本年支付额	年末余额
工资、奖金、津贴和补贴	10,073,700.17	63,034,202.85	(65,017,286.02)	8,090,617.00
职工福利费	-	3,200,373.83	(3,200,373.83)	-
社会保险费				
- 医疗保险费	-	3,719,187.85	(3,719,187.85)	-
- 工伤保险费	-	63,157.96	(63,157.96)	-
- 生育保险费	-	18,196.53	(18,196.53)	-
住房公积金	-	5,284,664.84	(5,284,664.84)	-
工会经费	-	1,229,256.32	(1,229,256.32)	-
合计	10,073,700.17	76,549,040.18	(78,532,123.35)	8,090,617.00



(2) 离职后福利 - 设定提存计划

	2024 年			
	年初余额	本年发生额	本年支付额	年末余额
基本养老保险费	-	6,492,828.68	(6,492,828.68)	
失业保险费	-	586,365.81	(586,365.81)	-
企业年金缴费	4,908,120.47	5,320,289.31	(4,908,120.47)	5,320,289.31
合计	4,908,120.47	12,399,483.80	(11,987,314.96)	5,320,289.31

	2023 年			
	年初余额	本年发生额	本年支付额	年末余额
基本养老保险费	-	5,747,951.71	(5,747,951.71)	-
失业保险费	-	508,367.06	(508,367.06)	-
企业年金缴费	4,405,884.65	4,895,522.94	(4,393,287.12)	4,908,120.47
合计	4,405,884.65	11,151,841.71	(10,649,605.89)	4,908,120.47

(3) 其他长期职工薪酬

其他长期职工薪酬包括股份支付和延期支付的员工薪酬。

本行员工享有由本行最终控股方 East West Bancorp, Inc.实施的股权激励计划，该计划以权益结算，在该计划下本行以 East West Bancorp, Inc.发行的股份激励员工，授予员工的股份按照授予日 East West Bancorp, Inc.股份的公允价值在 3 年等待期内确认于本行的利润表内。本行的股份支付计划是为了换取员工服务。

截止 2024 年 12 月 31 日，本行授予员工但尚未发放的股份数为 14,356 股（2023 年：12,715 股）。上述股份为 East West Bancorp, Inc.之股份。本年以权益结算的股份支付确认的费用总额为人民币 3,253,681.02 元（2023 年：人民币 2,073,651.03 元）。



20 其他负债

	注	2024 年	2023 年
租赁负债	(1)	25,490,801.03	14,573,625.34
合同负债		15,130,166.45	12,490,770.27
其他应付款		6,316,510.33	3,724,083.49
待结算及清算款项		2,660,960.53	3,426,520.75
预计负债		1,055,690.98	985,649.98
代收代付款项		1,058,844.32	982,187.66
合计		51,712,973.64	36,182,837.49

(1) 租赁负债

本行租赁负债按到期日分析——未经折现分析：

	2024 年	2023 年
一年以内	9,547,994.76	10,554,588.40
一至二年	9,251,936.50	3,432,032.63
二至三年	7,904,164.76	1,035,943.31
三至五年	1,669,138.29	-
2024 年 12 月 31 日及 2023 年 12 月 31 日 未折现租赁负债合计	28,373,234.31	15,022,564.34
2024 年 12 月 31 日及 2023 年 12 月 31 日 资产负债表中的租赁负债	25,490,801.03	14,573,625.34



21 实收资本

注册资本和实收资本

	2024 年及 2023 年	
	金额	比例 (%)
	人民币	
华美银行	1,400,000,000.00	100%

在实收资本账户中，外币换算为人民币时采用的汇率是收到出资当日中国人民银行公布的汇率。

上述实收资本已由会计师事务所验证，并出具了验资报告。

22 其他储备

(1) 其他综合收益

	以公允价值计量且 其变动计入其他 综合收益的债务 工具公允价值变动
2023 年 1 月 1 日余额	577,258.28
所得税前发生额	(1,083,665.81)
所得税影响	270,916.46
2023 年 12 月 31 日余额	(235,491.07)
所得税前发生额	15,181,501.23
所得税影响	(3,795,375.31)
2024 年 12 月 31 日余额	11,150,634.85



(2) 盈余公积

	法定盈余公积
2023 年 1 月 1 日余额	27,518,897.10
利润分配	2,223,438.47
2023 年 12 月 31 日余额	29,742,335.57
利润分配	-
2024 年 12 月 31 日余额	29,742,335.57

(3) 一般风险准备

	根据财政部规定 提取的 一般风险准备
2023 年 1 月 1 日余额	166,404,105.34
利润分配	24,953,115.46
2023 年 12 月 31 日余额	191,357,220.80
利润分配	-
2024 年 12 月 31 日余额	191,357,220.80

根据财政部颁布的《金融企业准备金计提管理办法》(财金 [2012] 20 号) 的有关规定，一般准备余额原则上不得低于风险资产期末余额的 1.5%，难以一次性达到 1.5%的，可以分年到位，原则上不得超过 5 年。



(4) 资本公积

	2024 年		
	年初余额	本年发生额	年末余额
股份支付	15,842,123.36	3,253,681.02	19,095,804.38

	2023 年		
	年初余额	本年发生额	年末余额
股份支付	13,768,472.34	2,073,651.02	15,842,123.36

23 利润分配

	注	2024 年	2023 年
提取盈余公积	(1)	-	2,223,438.47
提取一般风险准备	(2)	-	24,953,115.46

(1) 提取盈余公积

根据《中华人民共和国公司法》和本行公司章程的相关规定，本行应当按照弥补亏损后净利润的 10%提取法定盈余公积金。当法定盈余公积金累计额达到本行注册资本的 50%时，可不再提取。

(2) 提取一般风险准备

根据财政部印发的《金融企业准备金计提管理办法》(财金 [2012] 20 号) 的有关规定，本行于当年提取的一般风险准备构成本行所有者权益的一部分，并通过税后利润于法定盈余公积后提取。



24 利息净收入

	2024 年	2023 年
利息收入：		
发放贷款和垫款	271,784,876.67	252,881,023.76
- 贷款及垫款	271,007,529.84	243,282,352.04
- 贸易融资	777,346.83	860,321.24
- 票据贴现	-	8,738,350.48
拆出资金	123,798,737.67	140,586,252.44
存放同业款项	38,497,871.51	34,610,881.72
债务工具投资	19,812,182.82	19,031,671.82
存放中央银行款项	11,618,398.35	12,006,717.90
利息收入小计	465,512,067.02	459,116,547.64
利息支出：		
吸收存款	(205,885,469.19)	(187,519,999.48)
同业及其他金融机构存放款项	(69,962,706.63)	(49,876,149.80)
拆入资金	(16,503,527.19)	(18,320,794.19)
租赁负债	(317,936.94)	(508,652.93)
利息支出小计	(292,669,639.95)	(256,225,596.40)
利息净收入	172,842,427.07	202,890,951.24



25 手续费及佣金净收入

	2024 年	2023 年
手续费及佣金收入：		
担保手续费	11,781,177.74	7,374,522.62
贷款业务手续费	3,075,219.16	1,493,290.81
贸易结算手续费	941,973.08	748,396.83
客户服务手续费	851,385.13	359,544.86
其他	104,374.35	111,289.10
小计	16,754,129.46	10,087,044.22
手续费及佣金支出：		
银行间交易费	(976,071.07)	(1,021,940.12)
小计	(976,071.07)	(1,021,940.12)
手续费及佣金净收入	15,778,058.39	9,065,104.10



26 业务及管理费

	2024 年	2023 年
员工成本		
- 短期薪酬	82,232,078.56	76,549,040.18
- 离职后福利 - 设定提存计划	12,399,483.80	11,151,841.71
- 其他	3,448,911.49	2,455,343.26
小计	98,080,473.85	90,156,225.15
折旧及摊销	17,258,341.91	18,642,530.30
设备维护费	8,669,092.78	8,128,784.99
通讯费	6,724,096.97	6,309,662.67
专业服务费	6,458,078.62	7,671,849.62
办公用品费	3,933,399.52	4,045,860.94
租金和物业管理费	1,971,201.56	2,087,928.98
差旅费	1,368,576.88	1,381,908.06
业务招待费	1,035,718.76	955,238.75
其他	8,898,918.62	7,529,105.54
合计	154,397,899.47	146,909,095.00

27 信用减值损失

	附注	2024 年	2023 年
存放同业款项减值准备计提 / (转回)	7	225,428.66	(1,299,213.01)
拆出资金减值准备 (转回) / 计提	8	(1,706,452.41)	1,478,605.15
发放贷款和垫款损失准备计提	9	81,508,466.21	55,703,758.29
预计负债损失准备计提 / (转回)		64,595.40	(1,568,715.97)
合计		80,092,037.86	54,314,434.46



28 所得税费用

(1) 本年所得税费用组成

	2024 年	2023 年
本年所得税	12,287,370.29	12,654,449.17
递延所得税的变动	(21,906,427.89)	(9,048,219.73)
汇算清缴差异调整	678,328.23	(590,050.70)
合计	(8,940,729.37)	3,016,178.74

(2) 所得税费用与会计(亏损)/利润的关系

	2024 年	2023 年
税前(亏损)/利润	(26,617,097.31)	25,250,563.45
按法定税率计算的预期所得税	(6,654,274.33)	6,312,640.87
增加/(减少)以下项目的税务影响:		
- 不可抵税支出	2,376,011.84	1,522,993.66
- 不需纳税收入	(5,251,121.02)	(4,757,917.96)
- 以前年度递延所得税调整	(89,674.09)	528,512.87
- 汇算清缴差异调整	678,328.23	(590,050.70)
本年所得税费用	(8,940,729.37)	3,016,178.74



29 现金流量表补充资料

(1) 将净(亏损)/利润调节为经营活动的现金流量:

	2024 年	2023 年
净(亏损)/利润	(17,676,367.94)	22,234,384.71
加: 信用减值损失计提	80,092,037.86	54,314,434.46
折旧与摊销	17,258,341.91	18,642,530.30
租赁负债利息支出	317,936.94	508,652.93
资产处置收益	(61,791.78)	(274,691.93)
未实现的汇兑收益	(8,082,057.49)	(7,889,335.60)
债务工具投资利息收入	(19,812,182.82)	(19,031,671.82)
递延所得税资产的增加	(21,906,427.89)	(9,048,219.73)
经营性应收项目的减少/(增加)	1,084,761,931.98	(1,119,128,068.60)
经营性应付项目的(减少)/增加	(1,181,770,641.30)	2,437,053,270.93
经营活动(使用)/产生的现金流量净额	<u>(66,879,220.53)</u>	<u>1,377,381,285.65</u>

(2) 现金及现金等价物净变动情况:

	2024 年	2023 年
现金及现金等价物的年末余额	4,575,977,953.76	4,683,970,850.42
减: 现金及现金等价物的年初余额	<u>(4,683,970,850.42)</u>	<u>(3,301,319,966.75)</u>
现金及现金等价物净(减少)/增加额	<u>(107,992,896.66)</u>	<u>1,382,650,883.67</u>

(3) 现金及现金等价物

	2024 年	2023 年
存放中央银行非限制性款项	258,903,202.80	1,016,514,484.21
原到期日不超过三个月的存放同业款项	1,723,827,990.96	1,319,201,566.21
原到期日不超过三个月的拆出资金	<u>2,593,246,760.00</u>	<u>2,348,254,800.00</u>
合计	<u>4,575,977,953.76</u>	<u>4,683,970,850.42</u>



30 资本管理

本行的资本管理包括资本充足率计算和报告、资本评估以及资本规划三个方面。本行资本充足率反映了本行稳健经营和抵御风险的能力。本行资本充足率管理目标旨在确保本行随着业务战略的发展，拥有充足的、与其风险规模相适应的、与风险评估相一致的、能够满足未来需求的、且能够符合相关监管要求的资本。本行的资本规划旨在确保目标资本充足水平能与本行业务发展战略、风险偏好、风险管理水平和外部经营环境相适应，兼顾短期和长期资本需求，并考虑各种资本补充来源的长期可持续性。

本行秉持审慎且稳健的资本管理理念，以确保在任何情形下本行资本均能保持在充足的水平，以适应业务发展的计划，同时在必要的时候能够及时有效地调整资本充足率至合理水平。本行按照监管要求计算资本充足率并定期监控资本的运用。本行于每季度向国家金融监督管理总局提交所需信息。

本行按照监管规定计算的核心一级资本充足率、一级资本充足率及资本充足率如下：

	2024 年	2023 年
核心一级资本净额	<u>1,639,411,731.25</u>	<u>1,642,599,271.88</u>
一级资本净额	<u>1,639,411,731.25</u>	<u>1,642,599,271.88</u>
资本净额	<u>1,747,485,231.25</u>	<u>1,743,154,771.88</u>
风险资产总额	<u>9,904,031,746.00</u>	<u>9,625,080,700.00</u>
核心一级资本充足率	<u>16.55%</u>	<u>17.07%</u>
一级资本充足率	<u>16.55%</u>	<u>17.07%</u>
资本充足率	<u>17.64%</u>	<u>18.11%</u>



31 关联方关系及其交易

(1) 于 2024 年 12 月 31 日，有关本行母行的信息如下：

名称	注册地	业务性质	股本	对本行的 持股比例	对本行的 表决权比例
华美银行	美国	银行及金融服务	1,937 百万美元	100%	100%
本行的最终控股方为 East West Bancorp, Inc.。					

(2) 本行与关键管理人员之间的交易

(a) 与关键管理人员之间的交易金额如下：

	2024 年	2023 年
关键管理人员薪酬	18,940,989.00	19,548,563.00

(b) 与关键管理人员之间的交易于资产负债表日的余额如下：

	2024 年	2023 年
吸收存款	329,033.65	328,152.21

本行关联方中包括与本行关键管理人员关系密切的家庭成员，本行母公司的关键管理人员、与本行母公司的关键管理人员关系密切的家庭成员、本行关键管理人员或与关系密切的家庭成员控制、共同控制的其他企业。本行与这些关联方发生的交易并不重大，因此本行未对有关交易单独披露。



(3) 本行与除关键管理人员以外的关联方之间的交易

(a) 与关联方之间的交易金额如下：

	2024 年	2023 年
利息收入	16,834,223.88	22,697,930.57
利息支出	(64,146,301.83)	(61,989,770.14)
手续费及佣金收入	-	1,859.11
手续费及佣金支出	(146,537.89)	(422,806.94)
其他业务收入	7,216,521.63	3,934,279.25

本行与关联方进行的交易均按一般正常商业条款或按相关协议进行。

(b) 与关联方之间的交易于资产负债表日的余额如下：

	2024 年	2023 年
存放同业款项	680,680,912.45	317,075,147.26
同业及其他金融机构存放款项	(1,421,635,436.22)	(1,880,696,469.86)
拆入资金	(401,242,536.64)	(379,721,551.07)
吸收存款	(3,901,524.43)	(3,064,405.75)

(c) (3)(a) 和 (b) 涉及交易的关联方与本行的关系

名称	与本行关系
华美银行及下属各分行	母行及下属各地分行
上海桥达致远管理咨询有限公司	同集团附属公司

(4) 企业年金

本行设立的企业年金基金除正常的供款外，于报告期内未发生其他关联交易。

32 分部报告

(1) 报告分部

由于本行的主要业务为企业银行业务，且本行从内部组织结构、管理要求及内部报告等方面亦将视同本行企业银行业务为单一报告分部，故本行未编制分部报告。



(2) 地区信息

本行按不同地区列示的有关取得的对外交易收入以及非流动资产（不包括金融资产，下同）的信息如下。对外交易收入是按照交易对手的注册地进行划分。非流动资产是按照资产实物所在地进行划分。

	对外交易收入总额		非流动资产总额	
	2024 年	2023 年	2024 年	2023 年
中国大陆	398,343,367.79	398,351,378.52	45,091,828.12	30,042,896.71
其他国家或地区	104,702,205.68	86,263,906.28	-	-
合计	503,045,573.47	484,615,284.80	45,091,828.12	30,042,896.71

(3) 主要客户

于 2024 年度及 2023 年度，本行来自各单一客户的收入均低于本行总收入的 10% 。

33 风险管理

本行的经营活动面临多种金融风险，本行分析、评估、接受和管理某种程度的风险或风险组合。本行面临的主要经营风险为信用风险、市场风险和流动性风险。其中市场风险主要包括利率风险和汇率风险。本行的目标是达到风险与收益之间恰当的平衡，同时尽量减少对本行财务报表的不利影响。

本行制定风险管理政策的目的是为了识别并分析相关风险，以制定适当的风险限额和控制程序。

本行董事会负责制定本行的风险管理战略、决定风险管理政策、组织架构及基本管理制度，承担全面风险管理的最终责任，并监督高级管理层贯彻实施。董事会下设风险管理委员会，负责履行董事会授权的相应风险管理职责。高级管理层负责执行董事会确定的风险管理政策及基本管理制度，制订和完善风险管理的各项规程，管理各项业务经营中的风险，定期向董事会、监事会报告本行的风险状况。高级管理层下设的内部控制与风险管理委员会，是内部控制与风险管理的审议和决策机构。风险管理部是牵头全面风险管理的职能部门。

(1) 信用风险

信用风险，是指金融工具的一方不能履行义务，造成另一方发生财务损失的风险。信用风险主要来自本行的信贷业务及债务工具投资等资金业务。



信贷业务的信用风险是指借款人无力按时、全额支付所欠债务时给贷款人带来的潜在损失。当贷款集中发放于某些借款人，或当借款人集中在某一单一行业或地区中，信贷风险较大。在资金业务方面，信用风险代表因债务人的评级下降，而令本行所持有的资产价值下跌。

信用风险管理政策

本行制定了严格的信贷管理制度，涵盖了信贷审批、信贷日常监控、对非正常信贷的管理、贷款损失准备计提政策以及贷款核销和重组制度等方面。

此外，本行建立了风险管理委员会。风险管理委员会定期召开会议，根据国内经济环境变化、货币政策和监管要求的变动，及时调整信贷政策，以确保本行能够在复杂的经济环境中保持对信用风险的良好控制。

信贷审批程序

本行所有新发放的贷款必须先准备信贷申请报告，其中包括了借款人的行业市场、经营管理、财务状况、贷款用途、现金流量、还款能力、抵押及担保等各个方面。信贷申请报告经业务条线主管签字认可及信贷审核人员审核后，根据个案所要求的审批权限的级别，递交给首席风险官等相关有权限的信贷决策人员实行审批。

信贷质量等级监控

根据《中国银监会关于印发〈贷款风险分类指引〉的通知》(银监发[2007] 54号)中有关按风险程度将贷款划分为不同等级的规定，本行将贷款划分为正常(1-5级)、关注(6级)、次级(7-8级)、可疑(9级)及损失(10级)五级。本行的贷款风险评级体系对应于银保监会的贷款五级分类(以下简称“银保监会五级分类”)。

信贷质量检查

本行对正常类的贷款每季度作贷后检查，检查借款人的经营情况、财务状况和还款能力。对经营情况良好的正常类贷款，本行采取年审制度，由客户经理或信贷分析员重新制作信贷申请报告，及时更新客户经营情况、财务状况、行业风险、管理质量、账户行为、条款和条件遵守情况等信息，对符合条件的客户予以续借。贷款续借的审批权限同新贷款发放的审批权限。

对关注类及不良贷款，信贷资产管理部门定期制作问题贷款更新报告，对客户的还款能力做详细的分析，同时评估该笔贷款的可回收性，以确定是否需要调整贷款评级以及计提个别评估方式下的贷款损失准备。



此外，对不良贷款，由行长、首席风险官、信贷资产管理经理、客户经理及其他相关人员视情况组成的特别资产行动小组举行会议讨论不良贷款的现状和催收措施。

信用风险分布

行业风险

为有效控制行业风险，本行信贷政策中对各行业的信贷余额占本行总信贷余额的比例设置了集中度限额。截至目前，各行业的授信规模均在各自限定比例之内。

客户集中度风险

根据《商业银行大额风险暴露管理办法》的相关条款，商业银行对非同业单一客户的贷款余额不得超过资本净额的 10%，对非同业单一客户的风险暴露不得超过一级资本净额的 15%。商业银行对一组非同业关联客户的风险暴露不得超过一级资本净额的 20%。非同业关联客户包括非同业集团客户、经济依存客户。本行于 2024 年 12 月 31 日对非同业单一客户的贷款余额及非同业关联客户的授信总额均满足该要求。本行在信贷额度申请和审批过程中，需确认申请的额度在上述规定范围内。贷款发放后，本行每月监测单一借款人，每季度监测非同业关联客户信用风险集中度以确保其在上述规定范围内。

资金业务信用风险

本行根据交易产品、交易对手设定信用额度，通过系统实时监控信用额度的使用状况，并会定期审阅信用额度政策并更新信用额度。

预期信用损失计量

本行根据新金融工具准则要求将需要确认预期信用损失准备的金融工具划分为三个阶段，并运用预期信用损失模型计提以摊余成本计量和以公允价值计量且其变动计入其他综合收益的债务工具金融资产，以及贷款承诺和财务担保合同的减值准备。

金融工具风险阶段划分

本行基于金融工具信用风险自初始确认后是否已显著增加或已发生信用减值，将各笔业务划分入三个风险阶段，计提预期信用损失。三个风险阶段的定义、信用风险显著增加的判断标准、对违约的界定以及已发生信用减值金融资产的定义，请参见附注 3(2)。



对参数、假设及估计技术的说明

根据信用风险是否发生显著增加以及金融工具是否已发生信用减值，本行对不同的金融资产分别以12个月或整个存续期的预期信用损失计量减值准备。预期信用损失是违约概率，违约损失率及违约风险敞口三个关键参数的乘积折现并加权平均后的结果。相关定义如下：

- 违约概率是指债务人在未来12个月或在整个剩余存续期发生违约的可能性。本行的违约概率以内部评级模型结果为基础进行调整，加入前瞻性信息，以反映宏观经济变化对未来时点违约概率的影响；
- 违约损失率是指某一债项违约导致的损失金额占该违约债项风险敞口的比例。根据业务产品以及担保品等因素的不同，违约损失率也有所不同；
- 违约风险敞口是发生违约时，某一债项应被偿付的金额。

本行通过预计未来单笔债项的违约概率、违约损失率和违约风险敞口，来确定预期信用损失。

本报告期内，估计技术或关键假设未发生重大变化。

预期信用损失中包含的前瞻性信息

本行在确定预期信用损失时均考虑前瞻性经济信息。本行通过进行历史数据分析，识别出与预期信用损失相关的关键经济指标，如国内生产总值、消费者物价指数、社会融资规模存量等。本行对宏观经济指标池的各项指标定期进行预测，并选取最相关因素进行估算。

本行结合宏观数据分析及专家判断结果确定极度乐观、乐观、基准、悲观、极度悲观的情景及其权重，从而计算本行加权平均预期信用损失。

管理层叠加

对于未通过预期信用损失模型反映的外部政策环境、监管环境及特定客群风险变化等情况，本行也考虑并因此计提了损失准备，从而进一步增强风险抵补能力。

(a) 最大信用风险敞口

本行所承受的最大信用风险敞口为资产负债表中每项金融资产的账面价值。于资产负债表日，本行表外信贷业务承受的最大信用风险敞口已在附注35(1)中披露。



(b) 金融资产信贷质量分布

于 2024 年 12 月 31 日，本行纳入减值范围的金融工具风险阶段划分如下：

	2024 年				
	账面余额		预期信用减值准备		
	第一阶段	第二阶段	第三阶段	合计	
以摊余成本计量的金融资产					
现金及存放中央银行款项	855,121,799.22	-	-	855,121,799.22	-
存放同业款项	1,725,546,959.37	-	-	1,725,546,959.37	(2,832,626.94)
拆出资金	3,741,189,489.45	-	-	3,741,189,489.45	(6,334,876.30)
发放贷款和垫款	6,928,337,856.28	-	6,540,720.42	6,934,878,576.70	(114,699,936.63)
合计	13,250,196,104.32	-	6,540,720.42	13,256,736,824.74	(123,867,439.87)
以公允价值计量且其变动计入其他综合收益的金融资产					
其他债权投资	933,389,049.60	-	-	933,389,049.60	-
合计	933,389,049.60	-	-	933,389,049.60	-
信用承诺	3,528,289,337.26	-	-	3,528,289,337.26	(1,055,690.99)
					(1,055,690.99)



	2023 年			
	账面余额		预期信用减值准备	
	第一阶段	第二阶段	第三阶段	合计
以摊余成本计量的金融资产				
现金及存放中央银行款项	1,780,473,847.09	-	-	1,780,473,847.09
存放同业款项	1,320,172,725.94	-	-	1,320,172,725.94
拆出资金	4,566,343,440.35	-	-	4,566,343,440.35
发放贷款和垫款	6,847,550,253.18	-	17,992,940.42	6,865,543,193.60
合计	14,514,540,266.56	-	17,992,940.42	14,532,533,206.98
以公允价值计量且其变动计入其他综合收益的金融资产				
其他债权投资	866,549,660.52	-	-	866,549,660.52
合计	866,549,660.52	-	-	866,549,660.52
信用承诺	3,565,565,529.20	-	-	3,565,565,529.20
			(985,650.00)	(985,650.00)

注：以摊余成本计量的其他金融资产采用简化方法计提减值准备，不适用三阶段划分。



(c) 应收同业款项交易对手评级分布 (未含应计利息)

应收同业款项包括存放同业款项和拆出资金。于资产负债表日, 应收同业款项的账面余额根据外部评级机构—标准普尔的分析如下:

	2024 年	2023 年
- A 至 AAA 级	4,647,956,150.86	5,099,397,549.11
- 低于 A 级	798,401,000.10	768,024,617.10
应收同业款项总额	5,446,357,150.96	5,867,422,166.21

(2) 市场风险

市场风险管理是识别、计量、监测和控制市场风险的全部过程。而市场风险则是指金融工具的公允价值或未来现金流量因市场价格变动而发生波动的风险, 包括外汇风险、利率风险和其他价格风险。其中, 外汇风险, 是指金融工具的公允价值或未来现金流量因外汇汇率变动而发生波动的风险; 利率风险, 是指金融工具的公允价值或未来现金流量因市场利率变动而发生波动的风险; 其他价格风险, 是指外汇风险和利率风险以外的市场风险。

本行利率风险主要包括来自银行业务的资产负债期限结构错配的风险。本行每季度末根据主要货币的生息资产和付息负债的下一个利率重定价日 (或到期日, 以较早者为准) 计算利率风险敞口并实施利率敏感性压力测试。同时, 密切关注本外币利率走势, 紧跟市场利率变化, 进行适当的情景分析, 适时随基准利率调整本外币存贷款利率, 努力防范利率风险。

本行的外汇风险主要来自于表内的外汇资产和负债。本行控制外汇风险的主要原则是尽可能地做到资产和负债在各货币上的匹配, 并把外汇风险控制在本行设定的限额之内。本行不存在由于自有持仓买卖交易而产生的外汇风险。

(a) 利率风险

利率风险是本行许多业务的内在风险, 资产负债重定价期限的错配是利率风险的主要来源。

本行定期监测利率风险。在计量和管理利率风险方面, 本行定期计量利率重定价缺口。利率重定价缺口的主要目的是分析利率变动对利息净收入的潜在负面影响。





(i) 于资产负债表日金融资产与金融负债于下一个预期重定价日 (或到期日, 以较早者为准)。

	2024 年				合计
	不计息	3 个月以内	3 个月至 1 年	1 年以上	
资产					
现金及存放中央银行款项	64,964,978.99	790,156,820.23	-	-	855,121,799.22
存放同业款项	738,025,603.04	984,688,729.39	-	-	1,722,714,332.43
拆出资金	18,660,329.45	2,590,974,824.07	1,085,758,076.65	39,461,382.98	3,734,854,613.15
发放贷款和垫款	22,770,472.04	1,207,796,345.22	3,801,057,045.52	1,782,014,056.87	6,813,637,919.65
其他债权投资	16,279,099.60	-	50,426,650.00	866,683,300.00	933,389,049.60
其他资产	9,248,833.80	-	-	-	9,248,833.80
资产合计	869,949,316.92	5,573,616,718.91	4,937,241,772.17	2,688,158,739.85	14,068,966,547.85
负债					
同业及其他金融机构存放款项	(3,321,977.48)	(2,354,946,348.30)	-	-	(2,358,268,325.78)
拆入资金	(3,333,286.64)	(24,112,450.00)	(373,796,800.00)	-	(401,242,536.64)
吸收存款	(96,895,794.02)	(4,516,995,721.68)	(3,393,251,721.27)	(1,656,823,533.33)	(9,663,966,770.30)
其他负债	(24,437,826.32)	-	-	(25,490,801.03)	(49,928,627.35)
负债合计	(127,988,884.46)	(6,896,054,519.98)	(3,767,048,521.27)	(1,682,314,334.36)	(12,473,406,260.07)
利率风险敞口	741,960,432.46	(1,322,437,801.07)	1,170,193,250.90	1,005,844,405.49	1,595,560,287.78

	2023 年			
	不计息	3 个月以内	3 个月至 1 年	1 年以上
资产				合计
现金及存放中央银行款项	82,607,981.73	1,697,865,865.36	-	-
存放同业款项	488,630,567.71	828,941,366.82	-	-
拆出资金	18,122,840.36	2,345,609,377.99	1,915,857,165.94	278,719,566.99
发放贷款和垫款	21,914,918.33	1,364,459,757.19	3,913,766,152.15	1,446,505,867.89
其他债权投资	15,445,510.52	-	100,151,400.00	750,952,750.00
其他资产	7,043,832.53	-	-	-
资产合计	633,765,651.18	6,236,876,367.36	5,929,774,718.09	2,476,178,184.88
负债				
同业及其他金融机构存放款项	(2,635,096.52)	(2,694,743,331.89)	(78,500,000.00)	-
拆入资金	(2,314,231.07)	-	(377,407,320.00)	-
吸收存款	(83,529,921.98)	(6,082,743,476.25)	(3,372,666,192.28)	(924,808,326.11)
其他负债	(21,823,912.67)	-	-	(14,573,625.34)
负债合计	(110,303,162.24)	(8,777,486,808.14)	(3,828,573,512.28)	(939,381,951.45)
利率风险敞口	523,462,488.94	(2,540,610,440.78)	2,101,201,205.81	1,536,796,233.43



(ii) 利息收入敏感性分析

在监控总体金融资产及负债利率风险方面，本行定期计量未来利息净收入对市场利率升跌的敏感性（假设收益曲线平行移动以及固定的资产负债表情况）。根据2024年12月31日的数据，在所有收益曲线平行上升200基点（bp）的情况下，会增加未来12个月的利息净支出人民币1,436.62万元（2023年：利息净支出人民币2,870.17万元）；在所有收益曲线平行下降200基点（bp）的情况下（下降至利率为0%为限），会减少未来12个月的利息净收入人民币1,432.29万元（2023年：利息净支出人民币1,515.93万元）。

上述的利率敏感度仅供说明用途，并只根据简化情况进行评估。上列数字显示在各个预计利率曲线情形及本行现时利率风险状况下，利息净收入的预估变动。但此项影响并未考虑资金部或有关业务部门内部为减轻利率风险而可能采取的行动。在实际情况下，资金部会致力减低利率风险所产生的亏损及提高收入净额。上述预估数值假设所有年期的利率均以相同幅度变动，因此并不反映如果某些利率改变而其他利率维持不变时，其对利息净收入的潜在影响。这些预估数值亦基于其他简化的假设而估算，包括假设所有持仓均计至到期日为止。



(b) 汇率风险

(i) 本行各金融资产和金融负债项目于资产负债表日的汇率风险敞口如下：

	2024 年			
	人民币	美元折合人民币	其他货币 折合人民币	合计
资产				
现金及存放中				
央行款项	790,421,628.42	63,940,818.00	759,352.80	855,121,799.22
存放同业款项	890,504,856.08	814,451,564.59	17,757,911.76	1,722,714,332.43
拆出资金	3,229,403,001.53	487,821,662.10	17,629,949.52	3,734,854,613.15
发放贷款和垫				
款	5,104,580,865.68	1,684,834,213.16	24,222,840.81	6,813,637,919.65
其他债权投资	933,389,049.60	-	-	933,389,049.60
其他资产	10,502,739.52	913,154.89	84,816.44	11,500,710.85
资产合计	10,958,802,140.83	3,051,961,412.74	60,454,871.33	14,071,218,424.90
负债				
同业及其他金				
融机构存放				
款项	(2,113,960,117.30)	(244,308,208.48)	-	(2,358,268,325.78)
拆入资金	-	(376,329,191.16)	(24,913,345.48)	(401,242,536.64)
吸收存款	(7,836,271,962.71)	(1,798,562,946.79)	(29,131,860.80)	(9,663,966,770.30)
其他负债	(24,158,727.44)	(40,815,888.60)	(1,139,868.74)	(66,114,484.78)
负债合计	(9,974,390,807.45)	(2,460,016,235.03)	(55,185,075.02)	(12,489,592,117.50)
资产负债净头寸	984,411,333.38	591,945,177.71	5,269,796.31	1,581,626,307.40
信贷承诺	105,896,657.53	2,735,734,143.05	686,658,536.68	3,528,289,337.26



	2023 年			
	人民币	美元折合人民币	其他货币 折合人民币	合计
资产				
现金及存放中				
央行款项	1,698,195,265.39	82,251,395.10	27,186.60	1,780,473,847.09
存放同业款项	856,308,674.70	451,430,416.20	9,832,843.63	1,317,571,934.53
拆出资金	3,290,292,273.39	1,268,016,677.89	-	4,558,308,951.28
发放贷款和垫				
款	5,445,286,699.44	1,278,027,314.70	23,332,681.42	6,746,646,695.56
其他债权投资	866,549,660.52	-	-	866,549,660.52
其他资产	6,390,198.39	558,282.92	95,351.22	7,043,832.53
资产合计	<u>12,163,022,771.83</u>	<u>3,080,284,086.81</u>	<u>33,288,062.87</u>	<u>15,276,594,921.51</u>
负债				
同业及其他金				
融机构存放				
款项	(2,541,544,261.07)	(234,334,167.34)	-	(2,775,878,428.41)
拆入资金	-	(356,145,973.73)	(23,575,577.34)	(379,721,551.07)
吸收存款	(8,526,069,054.21)	(1,931,784,606.16)	(5,894,256.25)	(10,463,747,916.62)
其他负债	(8,190,765.51)	(39,256,651.57)	(1,440,891.20)	(48,888,308.28)
负债合计	<u>(11,075,804,080.79)</u>	<u>(2,561,521,398.80)</u>	<u>(30,910,724.79)</u>	<u>(13,668,236,204.38)</u>
资产负债净头寸	<u>1,087,218,691.04</u>	<u>518,762,688.01</u>	<u>2,377,338.08</u>	<u>1,608,358,717.13</u>
信贷承诺	<u>66,338,108.50</u>	<u>2,920,243,991.16</u>	<u>578,983,429.54</u>	<u>3,565,565,529.20</u>

(ii) 敏感性分析

假定除汇率以外的其他风险变量不变，于 12 月 31 日人民币对美元及人民币对其他货币的汇率变动使人民币升值 1%将导致本行所有者权益或净利润的减少情况如下。

	所有者权益变动	净利润变动
2024 年 12 月 31 日	<u>(4,479,112.31)</u>	<u>(4,479,112.31)</u>
2023 年 12 月 31 日	<u>(3,908,550.20)</u>	<u>(3,908,550.20)</u>



于12月31日,在假定其他变量保持不变的前提下,人民币对美元及人民币对其他货币汇率变动使人民币贬值1%将导致本行所有者权益或净利润的变化和上表列示的金额相同但方向相反。

上述敏感性分析是假设资产负债表日汇率发生变动,以变动后的汇率对资产负债表本行持有的、面临汇率风险的金融工具进行重新计量得出的。

(3) 流动性风险

流动性风险是指金融机构在履行以交付现金或其他金融资产的方式结算的义务时发生资金短缺风险。流动性风险是因资产与负债的金额和到期日错配而产生。

本行按监管要求和审慎原则制定相关的流动性管理政策。这些政策包括:

- 采取稳健策略,确保在任何时点都有充足的流动性资金用于满足对外支付的需要;
- 以建立合理的资产负债结构为前提,保持分散而稳定的资金来源,同时持有一定比例的信用等级高、变现能力强的流动性资产组合作为储备;
- 对全行的流动性资金集中管理、统一运用。

本行通过保持适当的现金和持有短期资金,维持充足的流动资金,以管理流动资金风险,符合短期融资要求。本行亦定期进行流动性压力测试,以确保在市场不稳定或逆向情况下,本行可以迅速补足资金,以维持本行的资金流动性。



下表为本行的金融负债于资产负债表日按未经折现的合同现金流量的剩余到期日分析。

		2024 年						
负债	未折现合同	账面价值	现金流量	无期限 / 实时/偿还	1 个月以内	1 个月至 3 个月	3 个月至 1 年	1 年至 5 年
同业及其他金融机构存放款项		(2,358,268,325.78)	(2,358,585,450.78)	(2,270,612,825.78)	(163,937.50)	(87,808,687.50)	-	-
拆入资金		(401,242,536.64)	(414,086,771.56)	-	(1,360,995.20)	(27,518,509.81)	(385,207,266.55)	-
吸收存款		(9,663,966,770.30)	(9,859,357,895.30)	(2,355,223,954.35)	(317,429,210.43)	(307,269,543.74)	(2,944,133,970.35)	(3,935,301,216.43)
其他负债		(49,928,627.35)	(52,793,751.10)	(24,437,826.32)	(773,646.05)	(1,639,250.97)	(7,135,097.74)	(18,807,930.02)
负债总额		(12,473,406,260.07)	(12,684,823,868.74)	(4,650,274,606.45)	(319,727,789.18)	(424,235,992.02)	(3,336,476,334.64)	(3,954,109,146.45)
		2023 年						
负债	未折现合同	账面价值	现金流量	无期限 / 实时/偿还	1 个月以内	1 个月至 3 个月	3 个月至 1 年	1 年至 5 年
同业及其他金融机构存放款项		(2,775,878,428.41)	(2,777,075,553.42)	(2,696,774,959.66)	(149,640.63)	(299,281.25)	(79,851,671.88)	-
拆入资金		(379,721,551.07)	(388,311,793.28)	-	(381,432,592.80)	(3,422,083.46)	(3,457,117.02)	-
吸收存款		(10,463,747,916.62)	(10,696,440,242.16)	(1,135,404,117.99)	(2,582,583,230.16)	(333,389,698.28)	(3,686,328,864.12)	(2,958,734,331.61)
其他负债		(36,397,538.01)	(36,846,477.01)	(21,823,912.67)	(994,105.66)	(1,988,211.31)	(7,572,271.43)	(4,467,975.94)
负债总额		(13,655,745,434.11)	(13,898,674,065.87)	(3,854,002,990.32)	(2,965,159,569.25)	(339,099,274.30)	(3,777,209,924.45)	(2,963,202,307.55)



34 金融工具的公允价值

(1) 公允价值计量

(a) 公允价值计量的层次

下表列示了本行在每个资产负债表日持续以公允价值计量的资产和负债于本报告期末的公允价值信息及其公允价值计量的层次。公允价值计量结果所属层次取决于对公允价值计量整体而言具有重要意义的最低层次的输入值。三个层次输入值的定义如下：

第一层次输入值：在计量日能够取得的相同资产或负债在活跃市场上未经调整的报价；

第二层次输入值：除第一层次输入值外相关资产或负债直接或间接可观察的输入值；

第三层次输入值：相关资产或负债的不可观察输入值。

下表按公允价值三个层次列示了本行以公允价值计量的金融工具于资产负债表日的账面价值：

2024年12月31日				
	第一层次 公允价值计量	第二层次 公允价值计量	第三层次 公允价值计量	合计
持续的公允价值计量				
资产				
其他债权投资				
- 债券	-	933,389,049.60	-	933,389,049.60
2023年12月31日				
	第一层次 公允价值计量	第二层次 公允价值计量	第三层次 公允价值计量	合计
持续的公允价值计量				
资产				
其他债权投资				
- 债券	-	866,549,660.52	-	866,549,660.52

(b) 第二层次的公允价值计量

其他债权投资中的国债是根据相关证券结算机构估值系统的报价来确定。相关报价机构在形成报价过程中采用了反映市场状况的可观察输入值。



(2) 不以公允价值计量

本行不以公允价值计量的金融资产主要包括存放中央银行款项、存放同业款项、拆出资金及发放贷款和垫款。除发放贷款和垫款外，大部分金融资产均于一年之内到期，其账面价值接近公允价值。

发放贷款和垫款以摊余成本扣除减值准备列示（附注 3(2)(g)）。由于发放贷款和垫款的利率随中国人民银行规定的利率实时调整以及减值贷款已扣除减值准备以反映其可回收金额，因此发放贷款和垫款的公允价值与账面价值接近。

本行不以公允价值计量的金融负债主要包括同业及其他金融机构存放款项、拆入资金及吸收存款。于资产负债表日，这些金融负债的账面价值接近公允价值。

以上各种假设及方法为本行资产及负债公允价值的计算提供了统一的基础。然而，由于其他机构可能会使用不同的方法及假设，因此，各金融机构所披露的公允价值不一定具有可比性。

35 承担及或有事项

(1) 信贷承诺

本行提供财务担保及信用证服务，以保证客户向第三方履行合约。银行承兑汇票是指本行对客户签发的汇票作出的兑付承诺。本行预期大部分的承兑汇票均会与客户偿付款项同时结清。下表所反映的不可撤销贷款承诺的金额是指贷款金额全部支用时的金额，备用信用证及开出保函的金额是指假如交易另一方未能完全履行合约时可能出现的最大损失额。

合同金额	2024 年	2023 年
备用信用证及开出保函	3,461,872,679.73	3,536,977,420.70
银行承兑汇票	66,416,657.53	28,588,108.50
合计	3,528,289,337.26	3,565,565,529.20

上述信贷业务为本行可能承担的信贷风险。本行定期评估其或有损失并在必要时确认预计负债。由于上述信贷业务可能在未运用前已经到期，上述合同金额并不代表未来的预期现金流出。



(2) 信贷风险加权金额

	<u>2024 年</u>	<u>2023 年</u>
信贷承诺的信贷风险加权金额	<u>1,720,963,921.00</u>	<u>872,092,850.00</u>

信贷风险加权金额是依据《商业银行资本管理办法（试行）》的规定，根据交易对手的信用状况及到期期限等因素确定。

(3) 资本承担

于资产负债表日，本行的资本承担如下：

	<u>2024 年</u>	<u>2023 年</u>
已参加且未履行或尚未完全履行	<u>2,984,748.55</u>	<u>3,687,605.45</u>

36 受托业务

本行于资产负债表日的委托贷款及委托贷款资金列示如下：

	<u>2024 年</u>	<u>2023 年</u>
委托贷款	<u>403,860,807.93</u>	<u>403,860,807.93</u>
委托贷款资金	<u>403,860,807.93</u>	<u>403,860,807.93</u>



华美银行 (中国) 有限公司
资产负债表
2024 年 12 月 31 日
(金额单位: 人民币元)

	2024 年 12 月 31 日		2023 年 12 月 31 日	
	人民币业务	外币业务	人民币业务	外币业务
资产				
现金及存放中央银行款项	790,421,628.42	64,700,170.80	855,121,799.22	1,698,195,265.39
存放同业款项	890,504,856.08	832,209,476.35	1,722,714,332.43	82,278,581.70
拆出资金	3,229,403,001.53	505,451,611.62	3,734,854,613.15	461,263,259.83
发放贷款和垫款	5,104,580,865.68	1,709,057,053.97	6,813,637,919.65	1,268,016,677.89
其他债权投资	933,389,049.60	-	933,389,049.60	1,301,359,996.12
固定资产	4,586,586.95	-	4,586,586.95	-
在建工程	1,858,902.12	-	1,858,902.12	-
无形资产	9,701,104.20	101,475.19	9,802,579.39	127,251.19
递延所得税资产	36,917,148.94	-	36,917,148.94	-
其他资产	48,477,235.11	(8,020,927.60)	40,456,307.51	74,548.73
资产合计	11,049,840,378.63	3,103,498,860.33	14,153,339,238.96	23,746,720.52
			12,213,450,225.53	15,326,570,540.99

注: 此表仅供参考, 不作为经审计财务报表的组成部分。



华美银行 (中国) 有限公司
资产负债表 (续)
2024 年 12 月 31 日
(金额单位: 人民币元)

	2024 年 12 月 31 日		2023 年 12 月 31 日	
	人民币业务	外币业务	人民币业务	外币业务
负债		合计		合计
同业及其他金融机构存放款项	2,113,960,117.30	244,308,208.48	2,358,268,325.78	234,334,167.34
拆入资金	-	401,242,536.64	401,242,536.64	379,721,551.07
吸收存款	7,836,271,962.71	1,827,694,807.59	9,663,966,770.30	1,937,678,862.41
应付职工薪酬	14,401,511.14	-	14,401,511.14	-
应交税费	(2,485,335.36)	17,018,146.18	14,532,810.82	11,377,455.62
其他负债	9,757,216.30	41,955,757.34	51,712,973.64	41,318,228.17
负债合计	9,971,905,472.09	2,532,219,456.23	12,504,124,928.32	2,604,430,264.61

注: 此表仅供参考, 不作为经审计财务报表的组成部分。



华美银行 (中国) 有限公司
资产负债表 (续)
2024 年 12 月 31 日
(金额单位: 人民币元)

	2024 年 12 月 31 日		2023 年 12 月 31 日	
	人民币业务	外币业务	人民币业务	外币业务
所有者权益		合计		合计
实收资本	1,072,000,000.00	328,000,000.00	1,072,000,000.00	328,000,000.00
其他储备	204,590,553.05	46,755,442.55	190,177,583.33	46,528,605.33
(未弥补亏损) / 未分配利润	(198,655,646.51)	196,523,961.55	(118,616,762.54)	134,161,445.52
所有者权益合计	1,077,934,906.54	571,279,404.10	1,143,560,820.79	508,690,050.85
负债及所有者权益合计	11,049,840,378.63	3,103,498,860.33	12,213,450,225.53	3,113,120,315.46

注: 此表仅供参考, 不作为经审计财务报表的组成部分。



华美银行 (中国) 有限公司
利润表
2024 年度
(金额单位: 人民币元)

	2024 年			2023 年		
	人民币业务	外币业务	合计	人民币业务	外币业务	合计
一、营业收入	134,013,850.47	75,767,009.42	209,780,859.89	157,626,349.51	71,712,356.99	229,338,706.50
利息净收入	117,305,014.48	55,537,412.59	172,842,427.07	146,320,068.18	56,570,883.06	202,890,951.24
利息收入	311,890,818.23	153,621,248.79	465,512,067.02	314,375,962.87	144,740,584.77	459,116,547.64
利息支出	(194,585,803.75)	(98,083,836.20)	(292,669,639.95)	(168,055,894.69)	(88,169,701.71)	(256,225,596.40)
手续费及佣金净收入	3,630,519.05	12,147,539.34	15,778,058.39	1,812,965.77	7,252,138.33	9,065,104.10
手续费及佣金收入	4,330,267.70	12,423,861.76	16,754,129.46	2,309,744.76	7,777,299.46	10,087,044.22
手续费及佣金支出	(699,748.65)	(276,322.42)	(976,071.07)	(496,778.99)	(525,161.13)	(1,021,940.12)
其他收益	193,273.89	-	193,273.89	256,667.08	-	256,667.08
汇兑收益	5,606,729.64	8,082,057.49	13,688,787.13	5,027,677.30	7,889,335.60	12,917,012.90
其他业务收入	7,216,521.63	-	7,216,521.63	3,934,279.25	-	3,934,279.25
资产处置收益	61,791.78	-	61,791.78	274,691.93	-	274,691.93

注: 此表仅供参考, 不作为经审计财务报表的组成部分。



华美银行 (中国) 有限公司
利润表 (续)
2024 年度
(金额单位: 人民币元)

	2024 年			2023 年		
	人民币业务	外币业务	合计	人民币业务	外币业务	合计
二、营业支出						
税金及附加	(220,185,579.59)	(16,431,464.31)	(236,617,043.90)	(162,044,276.27)	(41,444,560.69)	(203,488,836.96)
业务及管理费	(2,127,106.57)	-	(2,127,106.57)	(2,265,307.50)	-	(2,265,307.50)
信用减值损失	(142,336,564.46)	(12,061,335.01)	(154,397,899.47)	(105,754,989.54)	(41,154,105.46)	(146,909,095.00)
	(75,721,908.56)	(4,370,129.30)	(80,092,037.86)	(54,023,979.23)	(290,455.23)	(54,314,434.46)
三、营业 (亏损) / 利润	(86,171,729.12)	59,335,545.11	(26,836,184.01)	(4,417,926.76)	30,267,796.30	25,849,869.54
加: 营业外收入	218,959.58	127.12	219,086.70	52.16	641.75	693.91
减: 营业外支出	-	-	-	(600,000.00)	-	(600,000.00)
四、(亏损) / 利润总额	(85,952,769.54)	59,335,672.23	(26,617,097.31)	(5,017,874.60)	30,268,438.05	25,250,563.45
减: 所得税费用	8,940,729.37	-	8,940,729.37	(3,016,178.74)	-	(3,016,178.74)
五、净 (亏损) / 利润	(77,012,040.17)	59,335,672.23	(17,676,367.94)	(8,034,053.34)	30,268,438.05	22,234,384.71
六、其他综合收益 / (亏损) 的税后净额	11,386,125.92	-	11,386,125.92	(812,749.35)	-	(812,749.35)
七、综合 (亏损) / 收益总额	(65,625,914.25)	59,335,672.23	(6,290,242.02)	(8,846,802.69)	30,268,438.05	21,421,635.36

注: 此表仅供参考, 不作为经审计财务报表的组成部分。



华美银行 (中国) 有限公司
资产负债表
2024 年 12 月 31 日
(金额单位: 人民币元)

	上海总行	深圳分行	汕头分行	合计
资产				
现金及存放中央银行款项	855,121,799.22	-	-	855,121,799.22
存放同业款项	1,720,760,578.04	778,933.25	1,174,821.14	1,722,714,332.43
拆出资金	3,734,854,613.15	-	-	3,734,854,613.15
发放贷款和垫款	6,456,814,454.44	321,807,041.48	35,016,423.73	6,813,637,919.65
其他债权投资	933,389,049.60	-	-	933,389,049.60
固定资产	4,265,809.56	257,888.25	62,889.14	4,586,586.95
在建工程	1,858,902.12	-	-	1,858,902.12
无形资产	9,802,579.39	-	-	9,802,579.39
递延所得税资产	36,917,148.94	-	-	36,917,148.94
其他资产	31,238,581.28	8,628,370.69	589,355.54	40,456,307.51
境内联行存放款项 (净)	(429,690,450.00)	290,609,619.91	139,080,830.09	-
资产总计	13,355,333,065.74	622,081,853.58	175,924,319.64	14,153,339,238.96

注: 此表仅供参考, 不作为经审计财务报表的组成部分。



华美银行 (中国) 有限公司
资产负债表 (续)
2024 年 12 月 31 日
(金额单位: 人民币元)

	上海总行	深圳分行	汕头分行	合计
负债				
同业及其他金融机构存放款项	2,358,265,453.35	2,872.43	-	2,358,268,325.78
拆入资金	401,242,536.64	-	-	401,242,536.64
吸收存款	9,159,915,930.83	487,501,355.40	16,549,484.07	9,663,966,770.30
应付职工薪酬	13,918,432.23	407,690.89	75,388.02	14,401,511.14
应交税费	14,177,020.65	213,447.41	142,342.76	14,532,810.82
其他负债	45,851,626.73	5,655,241.40	206,105.51	51,712,973.64
负债总计	11,993,371,000.43	493,780,607.53	16,973,320.36	12,504,124,928.32

注: 此表仅供参考, 不作为经审计财务报表的组成部分。



华美银行 (中国) 有限公司
资产负债表 (续)
2024 年 12 月 31 日
(金额单位: 人民币元)

	上海总行	深圳分行	汕头分行	合计
所有者权益				
实收资本	1,200,000,000.00	100,000,000.00	100,000,000.00	1,400,000,000.00
其他储备	251,345,995.60	-	-	251,345,995.60
(未弥补亏损) / 未分配利润	(89,383,930.29)	28,301,246.05	58,950,999.28	(2,131,684.96)
所有者权益合计	1,361,962,065.31	128,301,246.05	158,950,999.28	1,649,214,310.64
负债及所有者权益合计	13,355,333,065.74	622,081,853.58	175,924,319.64	14,153,339,238.96

注: 此表仅供参考, 不作为经审计财务报表的组成部分。



华美银行 (中国) 有限公司
 利润表
 2024 年度
 (金额单位: 人民币元)

	上海总行	深圳分行	汕头分行	合计
一、营业收入	200,618,713.84	4,681,474.69	4,480,671.36	209,780,859.89
利息净收入	167,903,249.32	2,612,051.26	2,327,126.49	172,842,427.07
利息收入	445,371,477.87	17,585,089.83	2,555,499.32	465,512,067.02
利息支出	(277,468,228.55)	(14,973,038.57)	(228,372.83)	(292,669,639.95)
手续费及佣金净收入	14,359,861.34	1,411,699.65	6,497.40	15,778,058.39
手续费及佣金收入	15,332,025.54	1,413,037.65	9,066.27	16,754,129.46
手续费及佣金支出	(972,164.20)	(1,338.00)	(2,568.87)	(976,071.07)
其他收益	182,505.33	9,669.03	1,099.53	193,273.89
汇兑收益	10,937,810.09	605,029.10	2,145,947.94	13,688,787.13
其他业务收入	7,216,521.63	-	-	7,216,521.63
资产处置收益	18,766.13	43,025.65	-	61,791.78

注: 此表仅供参考, 不作为经审计财务报表的组成部分。



华美银行 (中国) 有限公司
 利润表 (续)
 2024 年度
 (金额单位: 人民币元)

	上海总行	深圳分行	汕头分行	合计
二、营业支出	(221,405,889.68)	(12,682,513.41)	(2,528,640.81)	(236,617,043.90)
税金及附加	(2,007,097.81)	(105,244.58)	(14,764.18)	(2,127,106.57)
业务及管理费	(139,306,754.01)	(12,577,268.83)	(2,513,876.63)	(154,397,899.47)
信用减值损失	(80,092,037.86)	-	-	(80,092,037.86)
三、营业 (亏损) / 利润	(20,787,175.84)	(8,001,038.72)	1,952,030.55	(26,836,184.01)
加: 营业外收入	195,170.90	898.78	23,017.02	219,086.70

注: 此表仅供参考, 不作为经审计财务报表的组成部分。



华美银行 (中国) 有限公司
 利润表 (续)
 2024 年度
 (金额单位: 人民币元)

	上海总行	深圳分行	汕头分行	合计
四、(亏损) / 利润总额	(20,592,004.94)	(8,000,139.94)	1,975,047.57	(26,617,097.31)
所得税费用	9,123,345.71	(126,433.18)	(56,183.16)	8,940,729.37
五、净 (亏损) / 利润	(11,468,659.23)	(8,126,573.12)	1,918,864.41	(17,676,367.94)
六、其他综合收益的税后净额	11,386,125.92	-	-	11,386,125.92
七、综合 (亏损) / 收益总额	(82,533.31)	(8,126,573.12)	1,918,864.41	(6,290,242.02)

注：此表仅供参考，不作为经审计财务报表的组成部分。

